明治卅九年十月廿四日第三種郵便物認可 奉天郵政管理局准登記新聞紙類

盛京時報

康德甲戌十一月廿二日
昭和九年十二月廿八日
西曆一千九百三十四年

[illegible]

時論

民主政治與獨裁政治（上）

（丁文江）

近幾月來我們許多朋友常討論這個問題。而主張極其不一致。蔣廷黻先生是贊成獨裁的（參觀獨立評論第八十和八十三號）。胡適之先生是主張民主的（參觀獨立評論第八十五號）。最近胡先生又因汪蔣兩先生感電有「中國今日之環境與時代。實無產生義俄政制之必要與可能」的話。作文批評錢端升先生在東方雜誌所發表的「民主政治乎？極權國家乎？」（參觀獨立評論第一三〇號）申說他以前的主張。

胡先生以為獨裁不是必要的。因為獨裁（一）不能促進錢端升先生所希望的沿海各省工業化。（二）不能達到蔣廷黻先生所希望的統一政權。他又不信（一）中國今日有能獨裁的人。黨或是階級。（二）中國今日有可以召號全國人的情緒與理智的活問題。使全國能站在某個領袖某黨某階級之領導之下造成一個新式的專制。（三）中國民族今日智識經驗夠不上幹那需要高等智識與技術的現代獨裁政治。所以他以獨裁是不可能的。

平心而論。中國今日沒有獨裁的可能是大家應該承認的。汪蔣兩先生是當國的政黨的領袖。他們都說。「中國今日之環境與時代。實無產生義俄政制之可能」。然則他們一定是承認中國今日沒有能獨裁的人或是黨（？）

獨裁政治不可能。民主政治是可能的嗎？這當然是要看「民主」兩個字怎樣的解釋。假如民主政治是要根據於普選——就是凡是成年的人都要有選舉權。然後算是民主政治。則民主政治在中國今日不可能的程度遠在獨裁政治之上。因為中國今日是否有能獨裁的人或黨。還是個信仰問題——我們不信有這種人或是黨。別人也許相信至於中華民國的人民百分之八十或是七十五以上是不識字的。不識字的人不能行使選舉權的。是大家應該承認的。若是所謂民主政治是相對的。是逐漸推廣的。則當然有討論的餘地了。前清的諮議局和民國的會都是「可能」過的了。不過這是不是我們所謂民主政治。

近年以來許多人——不贊成獨裁的人如威爾士（H.G.Wells）如羅素（Bertrand Russell）——都覺得真正的平民政治事實上不可能。維多利亞時代的人以為大家都識字。選舉權普遍。政權當然是在選舉人手裡的了。近幾十年來的經驗才知道是不然。多數人對於政治根本沒有興趣。他們識了字是看體育新聞（Sporting News）。讀偵探小說。政治上的問題除非是為他們直接有利害關係的。他們絕不願意過問。同時靠政治吃飯的人又發明了一種騙人的利器——宣傳。宣傳是要組織的。組織是要錢的。於是就是在西歐選舉權普遍的國家。實際的政權旁落在出錢的黨費。開報館。辦無線電廣播的人手裡。所以現在連反對獨裁的人對於民主政治都發生了很大的疑問。

胡適之先生說。「民主憲政只是一種幼稚的政治制度。最適宜於訓練一個缺乏政治經驗的民族」。這句話是不可通的。理論的根據我們姑不討論。事實上看起來。民主憲政有相當成績的國家。都是政治經驗最豐富的民族。反過來說。政治經驗比較缺乏的民族。如俄、如意、如德、都放棄了民主政治。採用了獨裁制度。足見民主憲政不是如胡適之先生所說的那樣幼稚的。「民主政治只要有選舉資格的選人能好好的使用他們的公權」。不錯的。但是這就是世界上最困難的一件事。所有行民主憲政的先進的國家。都還沒有做到這個地步。（大公報）

▲勘誤 昨日短評「送菱苅將軍返國」一文中「苅」字係「刈」字之誤合亟更正

英法協議將承認 德國增軍

以德國重返國聯為條件

倫敦訊云、每日郵報、巴黎訪員訊、英外長西門於度耶誕節旅行時、曾在法國甘蘇地方勾留、會晤法總理佛蘭丁及外長拉佛爾二氏、討論歐洲問題據聞當時曾討論一種方式、認德國增軍為合法、而以法國重返國聯為條件、據法國觀察、英方之目的在經由國聯獲得一限制法國空軍之條約、另據、「星期日泰晤士報」訪員訊、稱當時所談問題、包括法義諒解東歐公約建議及薩爾公約投票問題云、

莫斯科舉行 芬蘭藝術展會

莫斯科訊云、國立描寫藝術陳列館、舉行芬蘭描寫展覽會此展覽會係由海外文化協會與該陳列館共同主辦、陳列品有寫生畫、印刷、彫刻、三百六十件陳列品中、居獨多地位者為寫生畫、計一百二十幀、係約八十名芬蘭藝術家之作品云、

西班牙教長辭職

馬德里訊云、教育部長維拉波斯向國會提出辭呈、護憲法庭副主席遂塞特、被國會推選為該法庭正主席、以接充辭職之前主席亞里波諾次云、又訊、下院議決取消社會黨議員潘氏之外交保護權、因該氏曾指揮亞斯杜里之混亂云、

荷兵即到撒爾

撒爾布晉京訊云、荷蘭所派二百五十名海軍軍士爾國際警、於昨日乘專車自羅德吉爾達姆抵此、德國布列拉哈蘇訊云、三百四十二名、前曾為撒爾斯民之德國人、昨日自美國抵此、其中二百九十六名將參加公民投票、此外、由南美到達參加撒爾民選之五百德人、一部分回國之德人、擬即居住德國、

美陸軍主張 速擴張陸空軍

華盛頓訊云、美陸軍部長鄧恩廿二日在呈羅斯福之年報中主張從速增加美國陸軍力量及設備、鄧恩建議國會應立刻批准增加常備軍軍官一千四百人、兵士十六萬五千人、更主立即施行一陸軍空軍計劃、於三年之內建造飛機二千三百二十架、美國陸軍摩托化、並改現在進軍制度、陸軍摩托化現已在進行中、鄧恩主張、指撥經費、完成此項計劃、

英航綫擴大計劃

俟殖民地同意後即實施

倫敦訊云、航空部次長沙松、於衆議院宣讀帝國國內發展航空交通之大計劃、沙松之此計劃、今年夏末、政府即已同意、後即送交各殖民地國家審查現在尚未接得殖民地政府答覆之時此計劃只能猶屬討論時期、其實現全視英屬各殖民地之合作及擁護與否、此計劃計分三章、一、改變與改善帝國各部現有之航綫、二、增加航空、三、帝國郵件、自復均用航空遞、

英貨幣政策

英財長張伯倫宣布 努力安定英鎊集團貨幣

倫敦訊云、英財長張伯倫廿一日在下院議耶誕節假會休會時、答議員之辯論、重行說明英政府對於安定英鎊與美元匯價事之態度、謂英政府承認國際共同通貨標準之成立甚屬有益、並已盡力在通用英鎊區城內、安定英鎊價格 故英帝國貨幣及他國貨幣之與英鎊連繫者、其價格皆甚穩定、用英鎊各國內貨物與貿易之交換、有使人滿意之增多、而國際貿易則有縮減之趨勢、英國在用金國與美元間佔有居間地位、其真正困難有非英國所能制者、耳、英鎊以佛郎折合之、猶見融洽、但以美元折合之、則不然、如英國將鎊價固定、則將喪失在任何方面流動之自由、英國必須稍待至美元與佛郎價格發生變化、彼此更見融洽時、再言安定匯價辦法、此亦為美國之政策也云、財長繼言英國之進步、謂英政府抑低幣價後、每年省三千七百萬鎊、短期債息亦復大減、英帝國各處大受倫敦匯率較低之益、渠以為基本貨物之廉價格、應再漲也、如是則或可襄助戰勝不融洽的貨幣元素、渠以為英國國內市場尚未達飽足之點、而國外市場、亦尚有反上趨勢云、

又訊據金融界發表數字、今年英國之耶誕節為一九二一年以來景況最佳之節日、上週鈔券之流通額增加八百七十五萬鎊、共達到四萬另二百萬鎊、較一九三三年同期增加二萬一千二百萬鎊、較一九三二年增加三千二百萬鎊、本日雖有濃霧、惟街上購物者之擁擠、超過一切紀錄、致令交通過有阻礙、據氣候預測、歸天氣溫和、大西洋沿岸有雨、郵局傳遞信件數國之多、亦造成新紀錄、每日寄遞之郵件達一千二百萬封、送出郵包計三十五萬件、交寄郵包計六十萬件、郵政儲金支出者達萬九百萬鎊、較上年多一百萬餘、

俄國反政府陰謀

陸續拘捕嫌疑犯

華沙訊云、據莫斯科電訊、廿二日蘇俄政府發表一白皮書正式宣布頃間議居法國之托羅斯基氏、陰謀在蘇聯境內、從事煽逆運動、據稱此項陰謀之目的、在推翻斯丹林、擁護托氏當政、據傳托氏徒黨徐諾維夫與凱麥尼夫二人均參預此項陰謀、前傳斯丹林擬要求法國驅逐托氏出境訊、迄未證實、莫斯科訊云、廿二日據當局宣稱徐諾維夫與凱麥尼夫等十三名因與基羅夫遇害案有關、曾經逮捕、經審訊後、徐諾維夫與凱麥尼夫等五名、均證據不足、今將解交特別法庭、而加以行政的放逐之處分、其餘被告、仍在查究中云、又訊除及可拉亦夫案牽入之人犯外、內政人民委員會機關、又於十二月十六日在莫斯科逮捕下述前齊諾維也夫、反蘇派沙洛夫、庫克林、法伊維洛維赤巴加也夫、王爾亭、賁魯次基哥爾塞尼齊、諾維也夫、布暑里、格基克、葉夫陀基莫夫、加明諾夫弗多洛夫、柯斯丁沙汎洛夫、其中弗多洛夫、沙汎洛、齊諾維也夫、王爾亭、加明諾夫、查魯次基、葉夫歐基莫夫、因偵察結果、無送交法庭之充分理由、又能送交法院處辦、轉交內政人民委員會特別議會調查、以按照行政法驅逐、對於其他被捕人犯、現猶繼續偵察中、

法上院批准預算

不敷額達八萬萬法郎

巴黎訊云、上議院昨日會議以百八十四票對十一票之大多數、最終的批准已經下院兩次通過之預算案、據此、五三五年度之法國預算、其數字已經決定如下之支出四七、八一七、〇一一、九七六法郎、收入四六、九九一、九六八、七三七法郎、不敷八二五、〇四三、二三九法郎、此外、並又表決振興小麥市場案、此案原文經下院稍行修改、上院委員會已經批准、復又通過阿爾什爾預算、嗣即宣佈冬令休會云、

法接濟商輪案

商艦長畢爾郎發表

巴黎訊云、商艦部長畢爾郎與記者談話、說政府接濟錢欵以維持和營輪船主之計劃以及對外國貨施行禁止稅、及增加軍隊中魚之消費以接濟商之計劃、此外、畢爾郎又云、商長馬沙多、將與蘇聯政府商妥對於法國魚、徵收低額稅、論及添造商艦問題、畢爾郎謂一九三四年英國共造十雙商輪、而法國護六隻畢爾郎最後表示信仰『法國商艦必能自脊通的世界經濟恐慌中解脫出來』云、

法京集會同情

撒爾反法西斯者

巴黎訊云、据報載、昨日巴黎舉行同情撒爾區反法西斯者之六十人集會、撒爾遺共產個被去西斯逮捕、撒爾青年社會袖人本應出席演說、住在國境黨員致說、謂必須以革命的戰綫、與德國社會黨鬥爭參加會設之人、聞此歌『國際歌』以歡迎演說之人、謂法國勞動者擁護反對德國國社黨布奮鬥之撒爾二人云、

紅卍字救濟隊 抵贛放衣

【上海二十六日電】紅萬字會第二批救濟隊、今日乘輪赴贛災區工作、隨帶新舊棉衣四千套、西貢米二百噸、粗布二百匹、及大宗藥品、並在南昌九江設立臨時辦事處、辦理賑品運輸事宜、

本日三大張

請看興安省南警備軍駐防賓圖旗界萬寶營子之指導官久保安三郎醫官五十嵐重隆第一連長德勒格砲四連長包永福及其士兵之事蹟

溯自南警備軍於去年七月駐防斯土彼時匪氛不靖因指導官調度有方[illegible]

即希閱者諸君感知實行王道之表現竟於警備軍中故一異彩請同向我大滿洲國三呼萬歲是禱

興安省賓圖旗第三區公民總代表劉純儒 代表馮煥章 奉天省康平縣第五區總代表魏恩普 石頭井子村代表叢殿祥

緊要聲明

敬啓者敝宅於康德元年十二月十四日室內皮箱與網籃被竊內失去物品業報警署備案惟郭瀛洲名章二枚虔修眞一名章一枚地照收據一紙地照四本不論落於各國各界人士之手概作無效敝宅重刻郭德善堂四字圖章一枚以便使用特此緊急登報聲明並請 各界官長鑒察

大西邊門外商埠三經十緯路六十九號 郭瀛洲啓

地照遺失聲明作廢

閭陽驛 逕啓者敝人有租領官莊地壹段劉朝漢名下地三十五畝八分照數四三四號坐落錦縣四方台村北於大同元年夏間因遭匪患將照遺失無論落於何人之手概作無效是以登報聲明

錦縣一區大上五旗村西清副村 劉長庚啓

請看丟失聲明

敝人有自己領名中則地十八畝坐落瀋東一區山梨紅屯村東處只因該地照據於前事變時丟失百覓不得除呈請瀋陽縣公署補發外無論落於何人之手概作無效特此聲明

英達戶堡陳斌謹啓

新京 新春飯店特別聲明

本飯店開幕以來屢蒙各界光顧已經將炎人口玆為擴張主顧起見新闢電敞樓房以供盛大建會娛樂場所又由北平聘到著名廚師專司料理南北菜餚仿照食譜做法精益求精仰副各界惠顧之雅意紅燒魚翅燕扒海參尤具特長且各樣價目格外從廉請予不信請嘗試之便知言之不謬也

開設新京大馬路日本橋南 自動電話五七五二番 新春飯店主人謹啓

嗽咳痰喘 特效神藥 安加里丸

此丸專治各種咳嗽如老人咳嗽肺癆咳嗽傷風咳嗽吐血咳嗽服此丸十五分鐘咳止嗽平奏效之速非尋常藥品所能及其萬一每瓶大洋七角五分郵費加一

奉天經售處大西門裡 眞正稻香村

冬季 皮帽皮張大廉價

啓者敝店為多賣的主義所有各種皮帽皮領大宗水獺一律賤賣以酬主顧特此敬週

專門帽品樣新工堅物美第一家

奉天中街路南樓房 借滿電二三四七 潤記帽店啓

本店係慶豐潤同人技師從新換東組織的

北平 墨古齋字畫處 分號廣告

本號專業字畫法帖古玩珠翠禮品等物今由北平各大府第收來古物甚多聲明價廉出售並聘來工師專裱古今名人字畫手捲法帖代刻石碑墓誌工料價廉倘蒙惠顧無任歡迎

新京頭道溝三笠町四丁目 墨古齋啓

貧苦無告者注意

逕啓者查世界紅卍字會瀋陽恤養院茲已草創就緒業於國曆十二月二十一日（即夏曆十一月十五）日正式辦公先行「理恤孤恤嫠恤廢恤產」等四部事務除請各官廳備案外合亟登報公佈俾衆週知

世界紅卍字會瀋陽分會謹啓

奉天美術專科學校 美專分校女子部 招生

本校男子部及分校女子部均招西洋畫系藝術師範系體育音樂系各級新生三十名各系一年二期插班生十名

報名日期 由即日起至二月二十二日

考試日期 第一次一月十五日第二次二月二十二日

選送辦法 遠道學生有各地教育機關函送者准予免試入校

各部簡章詳則函索附郵票三分即寄

通信及考試地點奉天小河沿本校

奉天市人力車業工會啟事

啓者查本會自成立以來即經警察總備案許可認為營人力車業者公共之唯一團體在奉天市內以業第二人力車業工會成分會存在之可能乃查近有少數營人力車業者個人加入協和會竟行假藉本會名義成立滿洲國協和會奉天市人力車業工會分會之事實屬有違本會法權除呈請警察總監函協和會取締彼等冒用本會名義外誠恐外間不明眞象特此登報聲明

清一莊麻雀俱樂部 開幕

敬啓者敝人開設地點在商埠地二緯路六號樓房內籌備一切美麗裝飾由十五號起先來各界社員到本俱樂部竹戰者每人贈送禮品一禮拜務祈社會社員等每日公餘外作麻雀消遣務望駕臨一觀可也

商埠地二緯路六號 清一莊麻雀俱樂部啓

萬年青藥材店

奉天省城中街 城內電話四五一〇號

本號專營國產藥材參茸飲片虎鹿仙膠丸散膏丹應有盡有 特聘醫士蘇東曉路脩丸應診

特製 加料雞油香胰

本店修合此胰俱選上等香料味質芬芳能永保面部光澤無凍臉攤手之弊能使用者滿意

パイロット 自來墨水筆

科羅德 永遠保用

パイロット墨水

敬送遺精古方

先祖景濂公官遊舊都蒙前清慶親王府之聘受親王之知遇得入大內御醫之職宮古方凡遺精早洩健忘等症藥入齊實驗之無不神效鄙人不敢自秘恐有背先祖之遺訓而傷上天好生之德故特印刷原方公開濟世如有斯症者函索附郵一分即寄不取分文

山海關南關大街三一三號 奚世德堂主人謹啓

北平 化痔土龍散

醫論痔漏一症分為廿四種雖分門別類、然得病之由不外乎風濕燥熱、醉飽入房、筋脈橫解、精氣脫泄、熱毒乘虛下注、或憂思太過、蘊積熱毒憤鬱之氣致生風濕燥熱、四氣相合而成、如結腫脹消成塊者、濕盛也、結腫痛如火燎、二便閉者大腸小腸熱盛也、結腫多癢者風盛也、肛門圍繞摺紋破裂便結者火燥也、有生於肛門內者、或外者、初起如痣、不破者為痔、破者為漏、日久而出膿血、黃水浸淫淋漓不止者為漏結在肛門兩成硬核管長數寸、病勢纏綿、因循不治則正氣一衰、其發更厲 內服夏氏化痔土龍散、外擦藥膏、此藥乃係世傳、丰治各種痔瘡 痔漏 並不受刀割之苦、

痔瘡特效藥膏 每盒大洋五元 買一盒送一盒（半料一大袋三元）

藥價每料兩大袋除扣現洋五元（外埠預款函購者免收郵費）

經售處 奉天大西邊門外南二經路分所西十二緯門牌二十四號 附索特刊郵票三分即付 張二多堂啓

咸謝治愈 痰喘

敬啓者家慈患痰喘咳嗽二十餘年每遇冬季咳喘不得臥今年用奉天大西門外世界痰喘藥局之藥數服而愈特此登報鳴謝

王子南啓

中原洋行

新貨到了？

洋式帳簿 學校用品 商業文具 和洋紙類

東亞謄寫版 製圖測量器 家庭事務用品 官廳御用達

新京日本橋通七十四番地 電話長□四一一番

天新祥 綢緞洋貨店

奉天省城內鼓樓南路西

賣綢緞呢絨洋貨成衣

天天不要錢 富貴奉送

人人有白得的希望

這種機會 確實難得 東西總要買 白得是分外 朋友們 請來試試瞧

新到時式 女大衣 大賤賣

電話二局四八二

實施對滿新機構
日揆發聲明書
對滿國策可得綜合統一

岡田首相

【東京二十六日電】際於對滿機構改革實施、岡田首相以談話之形式發表如左之聲明書、關係對滿機關調整之懸案、現已解決、於是適合滿洲現下事態之新機關、樹立於中央及現地、對日本對滿國策之運用、已屆劃一時期、實不勝欣快、對滿國日本之國策、自滿洲國創建以來現無變更、日本爲滿洲國之盟友尊重其獨立、由衷心願其健全發達、加以不斷之援助、

又滿日兩國、持有不可分的緊密關係、合力欲踐共存共榮之實、以達根本方針、而我關東州及南滿洲鐵道附屬地之地域、與滿洲國政治、經濟、文化等各方面、均有密接關係、即於歷史上亦結有深因緣、故其地之施政、與滿洲國最有緊密之關係、此地方之施政諸機關、與滿洲國駐在之日本帝國諸機關互相連繫、以有機的行其活動、對日本對滿國策進行上、實有重大之意義、曩時關東軍司令官、駐滿全權大使關東長官、採取以同一人担當之制、以應當時之必要但邇來滿洲國之進步極顯著、隨伴諸政之整頓、與產業經濟之發展、對各機關之組織、綜合的調整、增大其有機的關聯之機能、同時於政府中央部、亦設立爲對滿國策進行據點之機關、謀各對滿行政事務均統一向上、痛感有使國策綜合統一的實施之必要、故今夏以來、各方面之關係者討議、進行考究、於是遂有新機構之創設、現當對滿機構改革實施之際、吾衷心切望關係當道者、悉以新鮮銳進之決心、一致協功、使對滿事務局及關東局之新機防、以有機的充分發揮組織其機能、對將來日本對滿國策實施、獲來一大效果、貢獻滿日兩國民之幸福與繁榮、進而對於東洋和平、亦不無貢獻云云、

有吉公使赴寧
將廢海約說明日態度
並商各種懸案之解決

【上海廿六日電】有吉公使于廿六日夜、突然赴寧、爲關於日本廢棄華盛頓條約、說明日方態度、同時關於僑港權問題及岸本稅務司問題、當促中國最後的反省、

【南京二十六日電】駐華日使有吉明、於今晚十一時偕秘書參贊、由滬乘夜快車來京、明晨即可、有吉抵京後、定明日下午四時晉謁汪兆銘、汪擬晚七時在鐵道部一號官舍宴有吉聞有吉此次來京謁汪、係普通拜會、無特殊任務、在京二日定二十九日返滬、

林陸相亦發表談話

【又電】林陸相於廿六日、亦發表談話、對於此次之制度改正、充分理解此本旨、并希望與以援助、

明年日陸軍演習在南九州舉行

【東京廿六日電】昭和十年度陸軍大演習、定在南九州地方舉行之七日、由陸軍省已發表矣、

【又電】據陸軍省發表、參謀總長、十二月廿四日、關於明年度師團對抗演習施行、又十二月廿六日、關於明年度大演習執行、至大演習擬於秋季在南九州地方執行之預定、師團對抗演習、由植田大將統監之下秋季在南鮮地方施行、

日本議會廿七日日程

【東京廿七日電】二十七日之貴族院、於午前十時開本會議、近衛議長朗讀開院式之勅語奉答文案後、滿場一致通過其次全體選舉委員長、德川圀順公以多數當選後、暫時休息於常任委員互選之後、報告互選結果而散會、衆議院於午前十時開本會議、全體選舉委員長、常任委員長之互選、由議長報告勅語奉答文捧呈之旨後散會、於是自廿八日至一月二十一日休息、

駐華日武官補佐官柴山調參部

【東京二十六日電】日本陸軍省辭令(廿六日)

駐中國日本公使館附武官輔左官幡重兵中佐、柴山兼四郎 任參謀本部附

參謀本部附砲兵少佐高橋坦 任駐中國日本公使館附武官輔佐

步兵少佐 岡田晟元 令兼任駐滿洲國本日大使館附武官輔佐官、

西康將建省
劉文輝任建省委員長

【南京二十七日電】二十五日之行政委員會議、在中國西南邊境西康、設置西康建省委員會之件決議、任命劉文輝爲委員長及其他委員、此因乘近來內政不統一、對該方面英、蘇、法之侵略漸形顯著、政府頗爲狼狽、而以此爲應急之措置、

陳少白逝世

【南京二十六日電】行政院長汪兆銘、最近以追隨孫文竭力革命之同志陳少白、在平病故、特于今日電該院駐平政務整理委員會委員長黃郛、請就近籌備委員、料理喪事、

俄當局最近發表清黨計畫

【莫斯科二十五日電】俄當局忽于兩日前除拘捕參與基羅夫暗殺案之齊諾維夫外、今日又宣布清黨計劃、欲將共產中抱有托洛、斯基主義者、掃除淨盡、

國人陸滌環得日博士位

【東京廿六日電】滿洲國人陸滌環氏、前者通過滿洲醫科大學、提出學位論文「滿洲國人食物榮養學的考察」(以偏食穀類缺乏蔬菜類爲中心者)、於廿六日、由文部大臣授與醫學博士、學位、該氏爲滿洲國獨立後、國內人氏最初得博士位者、

最高法院檢長 苗培成繼任

【南京二十六日電】最高法院檢察長鄭烈、另有他職遺缺由中委苗培成繼任、

李郭克桃源
閩盧部追剿楓溪匪

【長沙二十六日電】李覺、郭汝棟、二十三日率部進駐常德城、派隊肅清附近散匪、二十四日收復河伏滌市、向桃源推進、匪悉逃大庸、李郭乘勝進攻、收復桃源縣城、

【福州二十六日電】五十二師師長盧興榮、二十三日率隊向楓溪匪類追剿、匪不支、潰竄、現仍前進追剿中、又訊、保安處二十四日接劉和鼎電告洮往楓溪之匪、經中央軍追剿死傷甚衆、並將匪佔各山頭奪下、即衍圍剿、

中英藝展 故宮古物運往

北平訊云、故宮博物院院長馬衡、前赴京出席故宮理事會並赴滬古物事宜、事畢北返、於昨晨十時二十四分到平、據馬氏在站語記者、本人赴京出席理事會、重要決定有兩事、一爲建築古物保管倉庫、一爲參加明年十一月間在倫敦舉行之藝術展覽會、此事在會中討論最久、僉以參加此次展覽會責任過重、而此會又係中英兩國元首爲會長、爲顧及國際信用計、仍決定參加、惟對各項手續決予縝密研究規定、選用故宮存滬古物之有藝術價值者運英、前在滬先行展覽、運回後、再行展覽一次、以昭信守、會後本人曾赴滬、視察古物、存滬俟南京保管庫建築、即行運往存儲、至故宮盜案在滬逮捕之蕭襄沛、此人係古物南運時參加裝箱工作之一人、情形較爲清楚、解京後將予訊問、至在平逮捕劉光謂事、本人尚未詳知、北平古物點驗工作、俟商洽後再進行、中央古物保管委員會業經成立、北平古物保管會將改隸中央爲北平辦事處、即着手進行改組云、

海會休會後 非公式折衝
山本訪察多
倫得承認日方平等權
有公表建艦計畫可能性

【倫敦廿六日電】山本代表于廿五日午前十一時往訪察多飛爾特提督於私邸、實行休會後第一次會談、在該會談席上、山本代表似披瀝要求日本之平等權、倫得承認、則有建艦計畫公表可能性之旨、

華中政會議決定立法委員

【南京廿四日電】中央政治會議於今晨九時、舉行第四八三次會議、出席委員汪兆銘、居正、葉楚傖等卅餘人、由汪兆銘主席、決議要案如下、一五中全會交議限期成立憲政改革委員會並實行憲法案、決議照辦、由行政院擬定憲政改革委員會人選、二、通過焦易堂、陳肇英、陳匯君、李蔭人、關樹人、連陸海、劉盥訓、彭養光、呂志伊、盧仲琳、劉積宅、朱和中、戴任、王秉謙、鄭鴻年、凌鉞、黃一歐、傅秉常吳尚鷹、馬寅初、陳長蘅、衛廷生、劉振東、黃佑昌、戴修駿、葉桐葆、羅鼎、林彬、劉克儁、吳鐵城、陳肅立、趙琛、盧振寰、鄧峰、周緯、趙乃傳、楊公達、陶履謙、夏晉麟、楊又炯、陳顧遠、梅汝璈、徐元浩、鄧公玄、陳劍如、王崑崙、何遂、鍾天心、周一志、蕭淑宇、羅運炎、姚傳法、胡宣明、簡又文、趙懋華、劉通史尚寬、史維煥、中行、黃其政、林柏生、章國元、王淑芳、張志韓、李仲公、狄膺、鄒哲縣、鄧鴻業、祁志厚戈定遠、彭醇士、吳煥章、張維翰、王會善、趙文炳杭錦壽、卜英達輯、貢桂仲尼、羅桑堅贊等八十六人爲第四屆立法委員、三、任命洪陸東爲司法行政部政務次長、准司法次長王用賓列席中央政治會議、

國策審議會要綱提出閣議

【東京廿七日電】由吉田書記官長及金森法制局長官起草中之國策審議會並隨伴之調查局設置要綱草案頃得成案、岡田首相擬諮諸廿七日閣議大體可能得全閣僚之同意、政府將俟明年決定其細目、並將所需經費以追加豫算提出議會、

日本陸軍明年度豫算

【東京廿七日電】明年度陸軍省預算(單位一圓)

標準預算三〇三、二九四八八七

充實在滿兵力及朝鮮師團改變費 一三九、五六二、五九三

充實在滿兵力維持費 一三六、八八六、二〇七

其他總計四九二、九五八、九七九

改變朝鮮師團所要經費百七十五萬圓、隨於朝鮮師團、廢止二期入營制度、以謀增加兵力上所需經費也、

日俄漁業條約改訂期在三月

【東京廿七日電】日蘇漁業條約改訂期、已迫在三月、俄方已以表記廿五日將明年度投標之海面漁區表、及放貸條件等、向渡港總領事通告、日期爲二月廿六日前後、

水澤氏新職 香港總領事

【東京廿六日電】外務省辭令(廿六日)

任總領事命在香港勤務、外務書記官調查部第二課長 水澤孝策

長江水勢最近奇落

蕪湖訊云、長江水勢於今冬之跌落、較往年爲甚、實受夏季大旱之影響、現在蕪湖至九江間之水位爲十五尺五吋、九江至漢口間爲十四尺六吋、蕪埠上游荻港附近之江洲均告突露、馬當迄小孤山一帶之淨沙又發現、其航道深僅十尺許、以致重載江輪、難以順利通行、三北公司之醒獅輪於上週在安慶下游、九江以及監興洲等處三度擱淺、最近涎浦輪又於蕪湖上游黑沙洲地方擱淺、船身之三面陷入淤泥中、吃進五尺數寸、所行經是處之大輪、皆不能將其拖動、船上之客由他輪轉載運之貨物、則由蕪埠鴻安公司派富平輪駛前往卸載、一俟船貨卸清、船將移動後、再行拖帶、蕪海關巡江司葛羅思二十日通告各輪船公司、凡駛往九江漢口等處之重噸大輪、經過蕪湖時、須一律將貨卸清、以免阻滯、有礙他輪航道、至因淺水過載之貨物運價、亦由各輪船公司商定、援前例按照水腳加十分之一收費、定於下月起實行、此外蕪湖附近之內河、亦因水淺不能行駛小輪、如宣城班、東關班南陵班皆於本星期停航、巢湖方面淤淺更甚、施口之水深及腳踝、往來民船由耕牛拖動、每船約納費兩三元、方克成行云、

中國國庫收支現狀
財部會計司長報告

南京訊云 財部會計司長鹿松舟、十七日在該部紀念週報告國庫收支情形、略謂本部現正開始預備編訂廿四年度預算、照廿三年度預算收支差額、已超過五千萬、本年七八九三月比例計關稅短收一千五百萬、塩稅短收九百萬、統稅短收三百萬、循此計算、則廿三年度差額、當超過一萬萬以上、廿三年度預算內、尚有公債收入、廿四年度國庫收入、當然又比廿三年度收入更短、支出方面、廿四年度因公債還本付息增加、必又超出、故廿四年度預算收入、必須列短、支出必加緊縮、庶能期收支適合、印花稅二次財政會議、決議四成撥歸地方政府、六成歸中央由中央實提二成補助邊遠貧瘠省份後、過去中央、收實祗有十省、餘十三省均指撥作各項用途、冀魯察三省雖云繳中央但實際已撥作軍費、餘七省亦有一部撥作軍費者、現既已撥四成歸地方政府、故關于已撥作軍費部分、由各該地方政府與各該駐軍自行解決、撥助邊遠各省之二成、現已照撥、計甘肅每月二萬、寧夏每月一萬五千元、青海綏遠察哈爾每月一萬元、

克復後之赤都瑞金情況(續)

黨之組織、最高機關爲中共中央局、設書記一(即委員長)爲博古、組織部長一、全覺農宣傳部長一、毛澤覃、尚有軍委一、編輯委員曾一、以下即爲省委會、組織與中央同、下隸特別區委、特別市委、又下爲縣委、地委、區委、區委下有鄉支部、村有小組、每小組五人、此外尚有一國家政治保衛局、直隸中央人事委員會之下、具有無上權威、自中央至各縣市區鄉政府、無不分設此種機關、各級政府、均須受其嚴密監察、局長爲鄧發、內分執行、總務、預審數部、專司「肅反」之任、派出無數秘密偵探、生殺予奪、高下在心、

工農團體有全國總工會、會長劉少琦、設組織、宣傳、青工、女工等四部、縣市工會組織、與總工會同、鄉工會則只設主任一人及組織、宣傳二部、僱農工會、組織亦同、然在工會領導之下、無甚重要、

(三)軍事組織及各軍事機關學校 匪軍最高軍事機關爲中央軍事革命委員會、倣蘇俄紅軍組織、內分總司令部(即參謀部)、總政治部、總供給部(即經理部)、總衛生部(即軍醫部)、總兵站部、總動員武裝部等六部、朱德爲軍委會主席、周恩來、王稼穡爲副主席、下設江西、福建、閩贛、粵贛、贛南、五個軍區、各設司令一人、其各部隊編制、自俄人李德混入匪區後、已大事變更、取消軍制、加設營部、以師爲固定編制單位、按三三制每營轄步兵三連、營部附重機關槍排、配重機關槍兩挺、第一軍團長林彪轄一・二・十五等三師、第三軍團長、彭德懷轄四・五・六等三師、第五團軍長董振堂(原爲孫連仲部七三旅旅長)轄十三、三十四兩師、以上三軍團爲突擊兵團、集結決戰者、第七軍長兼師長尋淮洲轄第十九師、第九軍團長兼師長羅炳輝、人數約三千六百餘、槍約二千、担任匪區東北牽制隊、(詳細名單見本月二十六日申報所載楊岳彬投誠後之筆記中)、偽軍會下設各廠、在瑞者、(甲)兵工廠、(乙)衛生材料廠、(丙)通訊材料廠、(丁)軍委印刷所、(戊)交通材料廠、軍事學校 計有、(甲)紅軍大學、設下肖區之天樹下、離城十里、校長何長工、(乙)彭楊步兵學校、設九堡、校長陳庚、(丙)特科學校、設武陽圍、校長胡闊傑、內分砲科、工科重機關槍隊、高射砲隊、(丁)地方幹部學校、設近城上下坊、校長劉雲海、此外尚有郝西史大學無線電學校、及衛生學校等、

(四)擴紅運動 自五次圍剿以來、匪軍死亡枕藉、無法補充、於是益厲行其所謂擴紅運動、即強迫民衆當兵、擴大紅軍數量是也、先是於每年五月(謂爲紅五月及十月革命節)招募一次、用欺騙式之宣傳、招民入伍、並用優待方法、如民衆加入紅軍、其家屬即可受特[illegible]所分之田、[illegible]耕種、不給工資、[illegible]時人民受其麻醉、瑞金興國等鄉等處、爭先應募、殆後死傷愈來、招募次數愈多、凡應募而去、無一生還、受害最烈之鄉、至全家僅餘婦孺兒、形影相弔者、於是一匪命、相率走匿不出、匪軍伎倆窮、遂不得不變本加厲、實行強迫、規定四十五歲者派充赤衛軍、二十歲派充少先隊、又從赤衛隊選擇精壯健者爲模範營、從少先隊中拔其精悍者爲模範少隊、按戶搜索、迫之不去、則綁而接楚之、又不應命者乃置之死地!自去歲至今、威脅愈甚、逃役甚多、本年九月偽總動員武裝部長金維映向其偽黨中央報告云、「九月二十七日前動員三萬新戰士的計劃、根據最近統計、各縣送到的新戰士還只有七千三百一十七名、除瑞金[illegible]快要完成二千名外、其他各縣尚無大進展、特別是零都在紅五月擴大動員中曾獲得光榮成績、而這次還只有一三八名、其他如長勝興國會昌博生勝利赣縣等縣、應該首先完成計劃來推動其他的縣份、可是一直到現在還沒有一縣完成二千人的數目、大雷石城洛口還一個都沒有、這不值得我們警悟麼!?……」

關此、其恍迫緊張之情況、已歷歷如繪、瑞金既被據爲偽都、人民受匪化較深、受壓力亦較大、故應募人數比他縣爲多、然聞此方民衆稱述、一至擴紅時期、常有自劃肢體、或傳毒藥於足、令其潰爛、冀爲廢人免徵者、惟在悍匪嚴重監視之下、倖免者猶百不逮一也

(五)社會、教育經濟、概況 匪據瑞城先後六載、此整個古老凋敝之社會、除加速度增進崩潰死亡外、一無[illegible]可言、[illegible]配田地」、[illegible]郊鄉村、[illegible]五六擔不等、西郊[illegible]、北郊[illegible]六擔、[illegible]所有之田、由本[illegible]平均分配之(紅軍戰士較[illegible]、不在此例)得田地者須繳納土地稅、二十一年每擔稅穀六斤、二十二年稅十斤、本年增至每擔十六斤、終歲力作、不能自給、至社會頓易其安居樂業之心、爲一種怨毒不平之氣、婦女略具姿色隨時有被誘迫姦之慮—性格稍厚、不願[illegible]流合汚、則遍令自由、謂之解放、婚姻手續、極爲簡單、隨時至登記所登記、即爲夫婦、數日一夫、視爲常然、匪首之妻、或因別[illegible]而他適、既不能據爲禁臠、則藉端殺其後夫以報復、

偽教育部編有共產兒童讀本共六册、以効忠蘇聯爲主旨、尤注重培養殺父譽兒之觀念、如其富農私藏穀米、其子告密偽政府、政府殺其父而厚賞此兒、稱爲兒童模範云云等類、連篇累牘、不厭其多、瑞縣城區鄉各處遍設列寧小學、偽府醉兒童之工具、強迫兒童入學、不入學者、由兒童團至其家縛之去、施以毆擊、家長如有異言、則牽之遊街示衆、

偽國家銀行巨量發行鈔票、偽鈔計有一角、二角、五角至一元之票幣、造幣廠鑄有一分至五分之銅幣、其材料以舊銅元改鑄、偽鈔票一元五角、初時可兌現銀一元、後跌至三四元、最後現銀一元、竟可換鈔票十七元、人民私交換、匪方偵得其情、謂爲搗亂金融、殺人無算、然交換如故、無法遏止、遂成定額、偽鈔一元、可購米六升、有時僅得四升、購鹽僅得八錢、商人在重重壓迫敲扑之下、來源既絕、去亦無從、惟有暫維其破碎安離之現狀、忍死偷生而已、匪方之恃以資生者、一爲利用小商人用種種詭計方法、偷運貨物至瑞接濟、一爲會昌出產砂、利之所在、人皆冒死爲之、常有私帶金鑛砂、或以鹽、布、米、洋銅等互交換者、其後國軍封鎖益嚴、此路亦絕、(未完)

中國經濟委員會重要事業
【五】向五中全會之報告書

▲訓練人才 吾國衛生界人才極感缺乏、本會有鑒於此、會設立醫藥指導人員養成所、以造就普遍指導人才、早經招生完畢、開始訓練、又籌備高級醫藥學校、以造就高級醫藥製藥之人才、校內擬分設醫藥製藥兩科、現已先行成立醫藥處、派員負責籌備進行、

衛生設施

▲防治傳染病及寄生虫病 本會對於各地傳染病及寄生虫病之發生均會分別派員前往查撲滅、過去如山西陝西之鼠疫河南之瘧疾、湯山之腦膜炎、南京之霍亂白喉、經本會派員協助各地方政府、從事防止撲滅頗著成績、又如浙江開化衢縣等縣之住血虫病、浙江嘉興紹興等縣之亞絲亞肝蛭虫病、肺蛭虫病薑片虫病、蘇皖二省北部之黑熱病傳播均甚猛烈、亦經本會分別派員組隊長期各地工作、實施診療防治、並研究各該病症之起因、與傳播之途徑、以期根本撲滅、

▲協助舉辦衛生設施 關於各項地方衛生設施事項、本會均會分別協助辦理、如縣鄉衛生、會先後於江寧縣之曉莊湯山等處、設立鄉村實驗區、及協助江寧實驗縣、設立江寧鎮衛生事務所以研究鄉村衛生實施之方法、並對於河北之定縣浙江之吳興、海鹽、衢縣江蘇之泰縣、鎮城、句容、蕭縣、山東之鄒平、荷澤、安徽之霍邱各縣縣鄉衛生設施、均會予以協助辦理、關於婦嬰衛生、會對於第一助產學校、中央助產學校協助指導、又會增進江蘇省立助產學校畢業生與其他機關助產人員之實地練習經驗、協助推進南京市婦嬰衛生工作、此外對於學校衛生衛生教育環境衛生及生命統計、亦會分別辦理並協助各地方政府積極舉辦

▲西北江西衛生事業 關於西北衛生事業、本會先曾派遣技術人員、分赴西北各省、實地調查考察、嗣即協助各省政府、辦理各項衛生建設事宜、現在甘肅、青海、寧夏等省、已由本會協助、將各該省衛生實驗處先後籌備成立、陝西省則將急應舉辦之各項衛生工作着手進行、並於三原華縣、榆林三縣先設立縣衛生院、舉辦縣衛生醫療工作、一面由本會派員常駐西安就近、協助指導西北各地方政府、進行辦理、又西北方面之獸疫防治、本會更特加注意、分別飭令中央防疫處、設置分處於蘭州、並協助設立西北防疫處、正在裝置機器、製造獸疫苗血清、並籌備防治獸疫、至江西方面、本會對於該省收復匪區瘧痢等疾之流行、曾派遣技術專門人員、前往調查防止、一面協助該省政府、組織全省衛生處、爲辦理全省衛生事業之機關、此項衛生處、現已組織成立開始工作、

△公路衛生 各省聯絡公路現正積極築造、各路路員工人之醫療衛生實不容忽視、本會特派遣公路衛生組多組、分駐各路線重要地點、攜帶應用藥械、協同地方主管機關、對於路員工人實施醫療衛生及預防注射等工作、辦理以來、頗著成績、於公路築造之進行、殊多稗益、又對於公路乘車旅客之救急與安全、公路車輛及車站之清潔衛生等事項、亦會分別予以促進改善、

△研究實驗與訓練人才 關於衛生設施方面、極關重要之各[illegible]思蟲、暨化學藥物研究製造等實驗工作、及各項專門技術研究工作、均分別設置各項實驗室、積極辦理、至衛生人員之訓練事項則爲舉辦醫師講習班、公共衛生講習班、衛生稽查訓練班、公共衛生護士訓練班、助產士講習班、並又選派專門人員、分赴歐美各國研究專科、以期深造、

再本會又曾奉國民政府令、以經中央政治會議議定、以本會爲全國水利總機關、抄發統一全國水利行政及事業辦法綱要暨統一全國水利行政事業進行辦法、令飭遵辦、遵即依照原頒綱要辦法、分別辦理以期水利建設、得有統籌改進之實效、是又本會於原定事業計劃範圍以外所辦之重要事業應行報告者也、(完)

大藏省疑獄事件豫審終結

【東京廿七日電】大藏省疑獄事件、向由兩月豫審數事結訊中、至廿六日豫審始告終將其決定書、于廿七日送交各被告、

冀省府遷保
將派員往勘

天津訊云、冀省政府遷移保定事、行政院命令已到津、昨據省政府秘書長魏鑑表示、遷移保定問題、省府已在籌備、準期尚不能定、惟決於日內派員赴保勘察房舍、全省自分區剿匪以來、經五十一軍挑選部隊分別擔任、頗爲順利、不久全省可告肅清、關於冀省饒山與魯省無棣縣劃界爭執、經省府派員赴濟會商、頃尚在談判中、最近期內當可解決云、

又訊、南京司法行政部以河北省會行將遷移保定、依法院組織法規定各省高等法院須以省會爲所在地、冀如省府遷移保定河北高等法院依法勢須移保、曾行文高等法院有所徵詢、聞省高等法院據文後、尚在審議中云、

華推行義務
教育部正草擬方案
明年度起頒布實施

南京訊云、王世杰談、五中全會對教部所提普及全國義務教育方案、已議決交中常會辦理、教部現遵照決議意旨、起草各省市義務教育推行方案、於二十四年度起頒布實施二十一日下午各國庚款機關第三次聯席會議席上、本人提議撥用美、英、比、法四國庚款之大部份爲推行義務教育經費、其餘爲提倡中等職業教育及補助各大學之健全研究所之用、雖大體上已有決定、惟各國庚款各有其外交上之特殊關係、故數額上之最後決定尚須與各庚款機關協議辦理云、記者調查各國庚款董事會各有其外交上之背景、對於款項之存貯及用途之支配等、內容複雜、如經管中義庚款者爲曾宗鑑、關務款已支配無餘、中荷庚款作爲京市水道之建設費、實際有款者爲美、英、比、法四庚款機關、廿一日上午教部先邀詣四庚款機關首領開一番查會、對於教部提案先加討論、下午在行政院開三次聯席會議、對教部提案雖形式上之議決、惟出席人員實無權全代表、各該款機關之意旨故決議殊難作爲定論也、

皖禁浮收附加

安慶訊云、皖省政府昨通令太湖等三十六縣府云、查部章暨本省頒定勘災條例第十三條內載、田賦項下一切附稅、應隨正附分數蠲免、不得仍照原額徵收、亦不得另請附加、或另收款捐各等語、曾經通令遵照有案、各該縣長應如何恪遵功令、將從前沿襲附稅、不隨到府正賦分數捐減之惡例、切實矯正、以紓民困、乃近據各縣人民以附不隨正減征之案、呈控者尚有多起、其未經呈揭者尤不知凡幾、似此蠻相浮收、實屬大干法紀、茲特重申禁令、電仰該縣長立即遵照、無論何項田賦附加、一律照秋成賦定分數、隨同正賦捐減、不得由術地方私意、暨以任何要需口、故違功令、其未經呈准之附稅、尤不准擅行征收、關於支出各項、並即厲行裁減、以符蠲免之原則云云、

黃平細斜文呢 毛斯呢

各種批發 有欲購時請來信賜知樣子即郵去

奉天大東門裡
滿蒙毛織工廠城內出張所
電話 日 二二二一 滿 二八八一

易使頭腦疲乏之人宜服

勝於一切之 哈雷亞卡

はれやか

強壯胃腸之新 頭痛疲勞恢復藥

.30 .50 1.00

KAO SOAP

品質本位

花王石鹸(カオーセッケン)

年終贈送的好禮物

家中必備 常需要品!

價值低廉 使用便利!

品質精良 適於衛生!

東亞第一 花王香皂

東京・花王石鹸株式會社長瀨商會・大阪

大連二葉町 岩谷 滿蒙總發賣所

CHUJOTO

MOST EFFECTIVE MEDICINE FOR FEMININE COMPLAINTS

婦科靈藥

中將湯

使一生幸福

完全覆滅者、對於婦人病之疎忽是也

可懼的婦人疾患之治療與胎前產後之攝養上

其勿怠勿迷以飲用藥效卓著之中將湯爲荷!

寒性 現在是最易罹婦人疾病之季節、苟一時不愼、即得發冷極重之婦人病、其痛苦良多、特於手足腰發冷者頭痛眩暈心胸煩悶、徹夜不得安眠者、係婦人疾病之朕兆也、希勿疎忽飲用最有効力之保溫補血中將湯、是其緊要之根本治法也、

子宮病 患子宮病之主要象徵、乃增添赤白帶液量是也細菌始自膣部侵入、漸侵及子宮深部、在子宮內膜起炎症 作糜爛面排出分泌物、斯即赤白帶也、病勢亢進、則起不妊症、又小腹疼痛精神鬱悶、毫無氣力、容顏因而衰減焉、在此場合、服中將湯於治療上最奏實效、

產前產後 妊娠時期、倘罹疾病、其危險難言矣、故請特別注意爲要受(懷孕)苦楚之婦女、其身體非常衰弱、故於攝養上、必須服中將湯、則血液循環優良、增強抵抗力、產後服用之能迅速營淨血作用、產後復元必奏驚人之效果也

主治效能

足腰發冷 子宮病 神經衰弱
頭痛眩暈 赤白帶下 痳氣感冒
月經不調 歇思脫里 肩酸
小腹疼痛 血分病 產前產後

定價

試用分	二十錢
五日分	五十錢
七日分	一圓
十五日分	二圓
二十三日分	三圓
四十日分	五圓
八十五日分	十圓

本舖 津村順天堂
本店 東京市日本橋區通三丁目 電話日本橋六二一番 振替東京六〇八
支店 大阪市南區長堀橋筋一丁目 電話南二五一番 振替大阪四五六

各地有名藥店 均有代售

9—11E

CHUJOTO CHUJOTO CHUJOTO

奉天萬芝堂藥店

梭 茸 補腎丸

立止 咳嗽藥

總號大西關分號 一般商埠北市場路北 皇姑屯大街路北

補腎丸專治男子先天不足後天虧損少年破身太早房勞過度腎虛腎寒精冷如冰不能種子陽痿不興興而不久夢遺滑精腦髓空乏腰痛耳鳴精神短少自汗骨蒸以及婦女經脈不調赤白帶下下元虛冷久不孕育等症服此藥添精種子壯陽補腎大有奇功每匣現大洋一元五角一打十五元半打八元

咳嗽藥專治男女老少諸般咳嗽不論年深日久虛損勞傷咳嗽吐血痰中帶血傷力咳嗽肺虛痰喘睡臥不安飲食少進內傷外感肺經不清此藥善能止嗽定喘養血清痰能補能和能清能散每付現大洋四角每封十付三元五角半封五付一元八角

電話 四一四三號 三三四三號 僻遠函購郵費自備 外埠各城均有代理

婦女調經丹 經脈不調 赤白帶下 氣短咳嗽 腰痛心跳

宋氏救喉散 咽喉諸症 單雙乳蛾 瘟毒纏喉 吹之立消

保胎健母丸 胎動不安 胎前諸病 孕婦常服 安胎順氣

虎骨熊油膏 左癱右瘓 週身麻木 筋骨疼痛 貼之神效

開胃止痛丸 心胃疼痛 胸膈脹滿 癥瘕痞塊 寒積肚疼

神效虎骨酒 腰腿疼痛 手足麻木 半身不遂 五勞七傷

南全權大使捧呈國書式畢

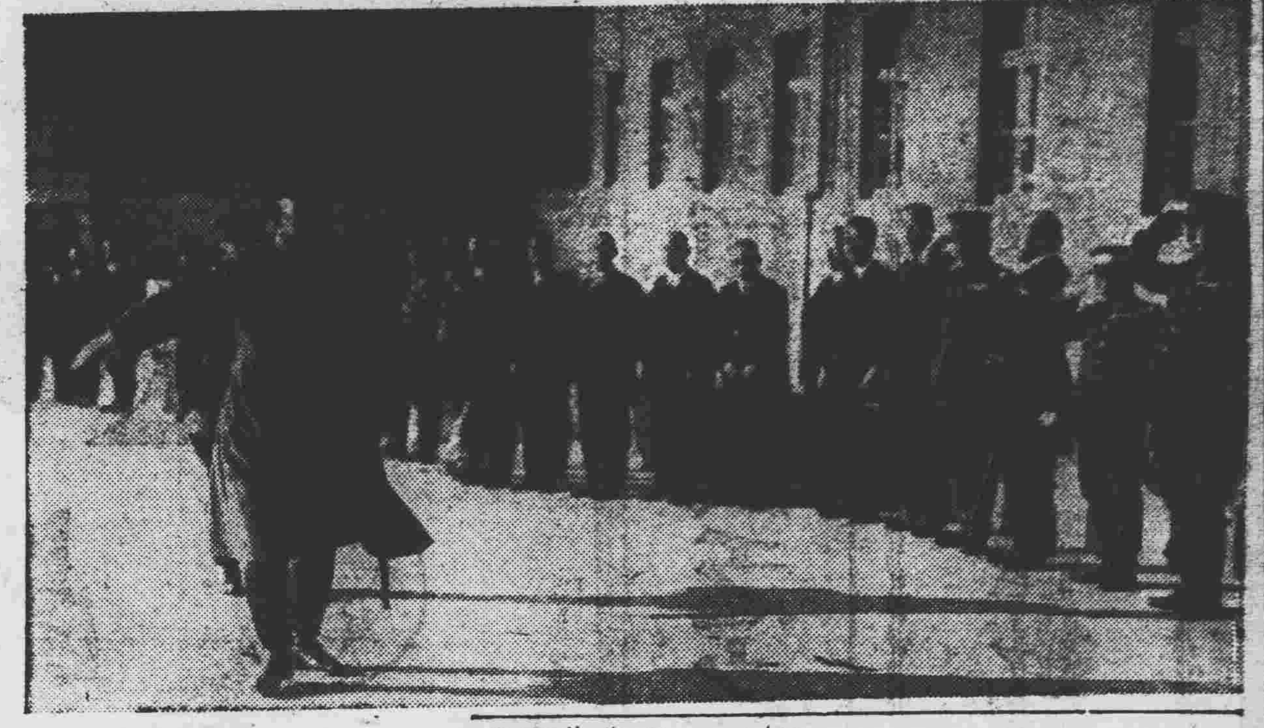

駐滿南全權大使之國書捧呈式、二十七日午前十時、於宮內府、由皇帝陛下親臨、及鄭國務總理大臣、謝外交部大臣沈宮內府大臣侍立之下、嚴肅舉行、於預定時刻以前、南大使率從谷、守谷兩參事官、吉澤松隈、佐藤、山本、林出、鰯井、花輪、高瀨、吉田、井上、拜谷各書記官、鄭司通譯官及坂垣、大島陸海大使館、武官等、乘宮內府派來之自動車、有許掌禮處大禮官特使同乘、午副九時三十分、經朝日通七馬路、參內宮內府、由該大禮官之先導、於西便殿少憩後、同十時更受沈宮內大臣之先導、率從隨員、向勤民樓上之式場進行、此時滿洲國皇帝陛下、由張侍從武官長、工藤侍衛官等扈從、臨開下座、於鄭國務總理、謝外交部大臣、沈宮內府大臣侍立中、而賜南大使初次之謁見、該大使於隨員整列中、進至御前、朗讀上書、(由林出書記官譯之)更捧呈前大使解任狀及新大使信任狀、皇帝對此致答辭、由宮內府翻譯官譯之)、賜畢後、賜該大使以握手、與於日本天皇皇后、皇太后、三陛下及皇太子殿下之近狀、有所問候、該大使當即謹慎奉答、其次南大使將隨員等、向陛下介紹、陛下一一賜以握手、如斯在嚴肅中而畢式、於記念撮影之後南、大使帶同隨員等、於十時五十分歸還官邸、

寫真說明

▲▲南大將▲▲初次到部▲▲

新任關東軍司令官南次郎大將、于二十六日午後一時、初到軍司令部、圖即將軍初次到部之光景、

舊聞 十年前之今日

張作霖勒索模範普遍

民國十三年十二月廿八日

張作霖在龍口截留大連政記公司輪船數隻、藉名恤金、勒索張本政氏贖款廿五萬元成功以後、各地方土豪劣紳以及登進子弟、爭先倣效大帥模範、皆以鎮威軍死傷兵士恤金之名目、勒索民欵、卒之民怨沸騰、三省以內、到處有禍機四伏之勢、即張作霖亦有所鑒、竟于是日通令各縣知事、飭屬取締藉端勒索、

▲勘誤 昨日本欄第七行歸寧赴津係歸寧赴滬之誤合亟更正

二工校準備招生

小河沿、省立第二工科高級中學校、向教育廳請准招考新生、該校乃準備出示招考、聞此次所招考者、為採鑛冶金科應用化學科、本預科各一級、職業製革刷印科各一級云、

關東局舉行開廳式情形

廿六日午後五時

新成立之關東局開廳式、于二十六日午後五時、在新京軍司令部以前於分館舉行開廳式、先是四時半頃、將從前於軍司令部正門、懸掛之關東廳新京出張所牌摘下、改換為關東局牌後、開廳式有日下司政部長、岩佐警務部長、大村監理部長、並發會職員、塩原秘書課長、御厨關東局官房文書課長以下最高職員參集、日下司政部長致辭後、以該部長之發聲、高呼萬歲、並飲酒乾杯、以為祝賀、

關東局及州廳人事任定

在滿機構改革之同時、關東局及關東州廳人事、於廿六日午後三時頃、以官報號外公佈官制同時發令、其主要人員如下、

▲關東局廳

秘書課長 塩原時三郎
文書課長 鈴川信市
交通監督部通信課長 中村皐一(兼)
交通監督部交通課長 大村
殖產課長 山中德二
司政部財務課長 杉村正
司政部經理課長 小宮陽(兼)
司政部行政課長 日下辰太
純一(兼)
警務部警務課長 御影池辰雄、
警察部高等課長 青木重臣
警務部衛生課長 小坂隆雄

▲關東州廳

官房秘書課長 大和田彌一
官房會計課長 蜷川久太郎
內務部長 米內山震作
內務部殖產課長 田中稔
內務部地方課長 本田忠男
內務部土木課長 清水本之助
警務部長 田邊秀雄
警察部衛生課長 泉文三
大連民政署長 水谷秀雄
警察部警務課長 安永登
警察部保安課長 石井金三郎

關東局門牌 日本在滿機構之關東局、二十六日午後五時、舉行開廳式畢、即懸掛新門牌

滿洲國張學寨

無獨有偶中國之張學良

這是司令部附將校 那是反滿抗日份子

世間人等同姓名者、固屬多有、然於此姓名相同二人相互對照下、致而釀成趣聞者、固所僅見、前本報所載之中國消息、在安徽阜陽南鄉徐圍子、就捻之肆擾皖北豫邊巨匪、曾稱為司令之張學狼者、其原名即為張學良、與當時任為剿匪副司令之張學良名姓適為相同、不過其行為正互相反、以是為易於分辨計、當將該匪人、張學良之名、由委員長行營、通知加以犬旁、改稱為張學狼、一時傳為笑柄各節、已誌本報、乃事無獨有偶、而於滿洲國內、復又發生與該事項略同之事、茲誌詳情於下、曾在東京步兵學校畢業、現任奉天第一軍管區司令部部附之青年將校張學寨、乃於最近在三角地帶發現肆擾治安自稱為張學良之義弟匪首張學寨相同姓名、該匪首之張學寨、乃為反滿抗日工作中之罪魁、而在軍區司令部附之張學寨、乃為滿洲國青年有為之將校、未悉當局為易於辨別計、將以如何處理、抑係仍援張學良及狼之辦法乎、或另有妥善之稱呼歟云、

令呈報指紋辦理成績

奉天警務廳、前曾通令各縣、辦理指紋在案、茲該項指紋、辦理成績如何、亟欲明瞭、特于昨通令各縣、辦理指紋機關、詳細列表呈報、以備考查云、

重令各縣調查公正士紳

奉天省公署、現查各縣公正士紳、對於地方興學、及辦理公益事項、不無功績、茲為設法表彰、以示獎勵計、特于昨重令各縣、速行調查呈報、以便分別給獎云、

路局懲戒司機生

奉天鐵路局、查皇姑屯機務段、司機生盧學文、服務於第一六〇五次車、行至馬三家、興隆店站間、因右側鍋爐燒損以致不能運行、雖係司爐注油粗漏之所致、但於出庫之際、業經檢查員告以注意、而該司機、竟置若罔聞、對於司爐之注油指示、尤為不週、以致釀成此種事故、殊屬疏忽、有違職務上之義務、特懲戒、著予記過一次、以儆將來云、

奉天稅署印花稅收一百六十萬元

奉天稅務監督署、自今年一月至十二月十五日止之全省印花稅、收入額為百五十萬三千八百元、若與去年百十二萬元比較、則增加三十八萬三千八百元、至十二月底止、當可達到百六十萬元、其增收之原因、因各縣商工業之復活、使商標登記、各種註册登記之增加、與對漏稅取締之嚴重等項所致、

路局飭注意運輸業務

奉天鐵路局、于昨通令各站長暨調、查各站接得貨主之變更請求時、或處理站接得由變更受理站、關于詢問變更之能否實行之電報時、各該站對于其辦理及處理之方法、因不諳規章、而未按成規、及正當之方法處理、以致障碍事務之進行、累及于關係站者、實屬屢見不鮮、此不但貨主、蒙其意料所不及之不便不利、甚而至於影響運輸業務進行之圓滿、並喪失鐵路之信用、長此以往、殊屬非是、合行令仰各站、對于運輸規章、務必熱讀研究、並對于其他各項、應特別注意、以期辦理變更時之萬全云、

法院旁聽錄

烟霞窟勝溫柔鄉 癮君子與妻離異

馬振莊、瀋陽縣人、現年二十九歲、於去年舊歷十二月、憑媒娶大北關張淑蕙為妻、因馬振莊素染嗜好、無有正業、更無恒產、過門後、夫婦之間口角時生、好歹有十一個多月、所有張淑蕙衣飾、均被馬振莊典當一空、雖屢勸解、終不能戒除鴉片之累、隨商仝馬振莊返還財禮大洋六十元、永久脫離關係、現經双方仝意、遂狀請瀋陽地方法院、合意離異、經推事張錦藩開庭調解、茲將筆錄記下、

問 (馬振莊)多大歲數、
答 年二十九歲、
問 那縣人氏、
答 那瀋陽縣人、
問 現住甚麼地方、
答 住小北關下頭堂北樓、
問 你因甚麼事、請求調解呢、
答 因與張淑蕙離婚、
問 因甚麼離婚呢、
答 養活不起啦、
問 你可以找點事作呀、
答 找不着嗎、
問 從前作甚麼事呢、
答 在兵工廠、現在辭事、
問 你娶妻幾年啦、
答 去年舊歷十二月、不到一年、
問 不到一年就離婚嗎、
答 養活不起啦、離法子、
問 有小孩麼、
答 沒有、
問 有條件麼、
答 給我六十元錢、
問 (張淑蕙)多大歲數、
答 年十九歲、
問 那縣人氏、
答 瀋陽縣人、
問 現住甚麼地方、
答 住大北關象蓮胡同、
問 馬振莊與你離婚、你願意嗎、
答 願意、
問 你因甚麼願意呢、
答 因他養活不起啦、
問 你過門幾年啦、
答 不到一年、
問 養活不起、就離婚嗎、
答 離有別的辦法嗎、
問 也可以使個女工嘛、何必離婚呢、離婚後、未必准好吧、
答 他也願意呀、
問 支有甚麼條件、
答 給他六十元錢、
問 錢帶來啦、
答 交啦、
問 馬振莊你收到六十元錢嗎、
答 我沒收見、
問 (張淑蕙)你把錢交誰啦、
答 交給說合人啦、
問 怎不交他呢、
答 怕他說啦不算、回去說合人再給他、
問 那麼、六十元錢、不算當庭交的、是私下辦的、
答 我找到法院來、
問 (張淑蕙)回去能給他不給、
答 回去就給他、
問 (馬振莊)你回去、再要錢吧、
答 是、
問 (張淑蕙)回去准得給他錢、
答 是、
問 本案就不提錢、在法院交啦、
答 (馬振莊)回去她要不給我、支來法院再傳她、
問 不是有說合人嗎、
答 有說合人、
問 你回去、找說合人要錢、
答 是、

推事宣諭、本案調解成立、候送達調解書、畫押、(閉庭)

老農被刦不甘 執拗尾匪來城

道經警所門前報警擒獲

李潤現年六十一歲、原籍遼陽縣大英城子村民、去歲曾因家貧、乃將其貂皮褂、質之於省垣世合公當鋪、今冬因手中稍稍寬裕、即行持欵來城、即將其所質之皮褂贖出、會往南塔李姓家住宿、於二十五日晨起、攜行步至渾河沿時、不意行至渾河沿時、遇見胡匪二人、各持木棒、將其所刧之行人、即時用木棒將其擊倒、匪等乃將其所刦之皮褂、及腰內所帶之國幣一角、及金票十錢、銅子七枚、完全搜去而逃、不意匪等甫經逃走、該老農即將綁縛脫下、乃即尾隨匪跡、旋見二匪、途中將現鈔分肥、更將皮褂當之於大西邊門外之福源當鋪、於是外出、該老農即時尾隨、行抵警所時、即時報警、而匪人一見、乃係與訴明、匪亦直供行劫不諱、據稱名何恩善、現年四十八歲南塔人、當日同王小五行劫、此人劫得皮馬褂、已質之於福源當、得錢五元、與王小五均分不諱云、當將皮馬褂贖出後元與該人、匪徒何恩善、則送交警廳訊辦云、

路局飭注意

運輸業務

日商工藤氏在彰武被殺

附屬地藤浪町一番地特產商工藤響三郎氏(五三)、為買辦特產、於彰武縣城出張中、二十六日午前五時頃、在旅宿中未知被何人殺害矣、但其詳細尚未判明、接到急報之新京總領事館警察署員、急赴現地矣

天氣豫報

廿八日 北東風 晴

廿七日溫度 最高 〇度七 最低 零下七度三

市署舉行忘年會

奉天市政公署、因時際年終、特由市長閻傳紱發起忘年大會、於二十七日午後五時、在南市場鹿鳴春飯莊、召宴該署及附屬各機關十任以上各職員、及各小學校長等、極一時之盛云、

直隸會館會長耿西園突辭職

南關直隸會館、為旅奉直籍同鄉所組織、沿革已久、土地房產以及保靈寺財產、約在十萬元以上、終因掌理者之不當、以致會內時起訟累、去歲曾經公推前立法院長趙欣伯會長、因其東渡考查憲法、未克兼顧、乃由現任工務會長耿西園者代理一切、迄今已經數月、成績蔚然、不意該氏忽於二十五日、向省公署以及關係機關、提出呈請辭去代理會長職務云、

日海軍大學學生團行踪

廿六日夜來奉之日本海軍大學學生滿鮮視察團、鈴木大佐以下廿九名、廿七日午前七時廿分由奉赴撫順、午後一時十二分返奉、往特務機關聽田島少佐之講演、次赴造兵廠野戰兵器廠等見學、預定投宿於大和旅館、更一行定廿八日、往奉天神社忠靈塔參拜後、赴北大營北陵張學良舊邸等見学、預定午後一時五十二分、乘亞細亞特別快車、離奉赴新京云、

稅務署飭報畝捐名額

奉天稅務監督署、於昨通年各縣云、略謂、仰將康德元年度經常征收畝捐名額分則、及領名人數、詳細照册查明、尅日旨報、以憑考核云、

私運大批糧石將其沒收充公

省當局查糧石價格騰漲而後、會飭各縣設平糶委員會、故稍見回落、然恐仍有一般奸商利徒、私自運大批糧石出境、藉圖實厚利、殊碍民生、為此於二十六日、通令各縣長、警務局長、處長、嚴查、倘有私運者、即將其糧石扣留沒收充公、並將人犯嚴辦云、

高等法院飭拿包攬詞訟者

奉天高等法院、查各縣屢有不肖之徒、藉稱與法界官員頗有連絡、故公然包攬詞訟、欺騙鄉愚、查此等行為、有碍法界名譽、殊堪痛恨、特於二十六日、飭令各縣地方法院、嚴為查拿、倘有故違者、即行拘捕、按法治罪不稍寬宥云、

一逃婦被獲一

於昨廿六日午後二時許、有常因臣者、由遼陽拐來婦一人、年已双十、意欲在車站勾留一日、即行北上、不意被該婦之本夫、由後追來、當將該婦擭住、拐帶之常某、見勢不佳、遂即乘間逃去、不知所向云、

一車夫惹禍一

城西某屯農民劉福林者、於二十六日早八時、趕驢三套馬車、來城售賣糧石、行抵中途不知如何車驚、將電線杆撞倒、[illegible]見、即將[illegible]、帶往[illegible]辦云、

一深夜捉賊一

大西邊門外山東廟前、住有王姓人力車廠、於二十六日晚十二時後、突有竊賊潛入院內欲竊車上物件、被車廠主警見均行出動、將賊捉住、送往警所罰辦云、

一軋傷幼童一

大東邊門外附近、住戶陳姓之子、現年八歲、于二十六日上午十一時許、在門前玩耍、忽被一載重大車、[illegible]

一瘋漢跳井一

西關省議會前胡同、有大井一眼、二十六日午前十時許、忽有一瘋漢、跳入該大井內、經挑水者周某發見後、遂叫來多人、將其撈上、知係後胡同張某之子、乃警其送之歸家云、

本報新年贈品

春閨曉坐圖

帝國大觀

本報每值新年。除增加篇幅外。必印名畫一幅敬贈讀者

宿雨初收。朝曦乍現。庭芳滿徑。燕語呢喃。天機如此活潑。無往而非畫意。正深閨恰然自得之候也。有美一人。及笄年華。倚巷獨守秀外慧中。盡前小坐。若有所思。一望而知其為富有學識之新女性且能鄭重書寫僉者。加以將來克盡本身天職。相夫教子。未始不足以作家庭之模範也。

茲當明歲元旦臨邇。特請藝苑名手。本上述畫意。精繪「春閨曉坐圖」一幅。用上等紙十彩複印。極為鮮明。得此一幅。懸之臥室書齋。無不適宜。此外。更印「帝國大觀」畫報一張。凡今上御影及國內風景。亦皆應有盡有。以上兩圖。決於明年元旦。隨報附送。不另取資。特此預告。

省署令填報留洋出身者

奉天省公署、於昨通令省內外各機關云、略謂、為明瞭各機關公務員中留洋出身者之人員起見、特製定表式、仰通令所屬一體依表填報、等因奉此除分行外、合行令仰各機關、一體遵照填報云、

海牛間汽車 鐵路總局開辦

鐵路總局、為便利海城、牛莊間之商民起見、特開往海城牛莊間汽車、即由本月二十五日起、開始營業、辦理旅客、及貨物運輸、該汽車錢、共二十三杆、三十分鐘、即可駛到一日往返四次云、

金融合作總處撤銷

為統轄全省各縣之金融合作社一切事務計、當於省公署內設有金融合作總處各節、現因此次新省制已經實施、該總處業經於二十七日通知各方、聲明撤銷、將全般事務、一律移於新京、另於財政部內、設置金融合作聯合會、以資處理全國各省縣內之金融合作社各項事務云、

批示

◎商埠局(廿日)

▲王德謙 呈接租年租地請更名由 批仰即來局會同派員往勘並將欠租繳清聽候換發可也

▲奎毓珍等 呈請補發失照由 批呈送保條查核相符應准補發

▲樹德堂 呈退讓永租地請更名由 批既經双方同意照章相符本局應予照准

▲平井大次郎 呈請以憑認領由 批仰即來局會同派員往勘可也

▲馬漢侯 呈白銘鐵偽造名章誤賃憑單請查禁由 批限自牌批之日起一個月仰該民速赴法院呈訴否則即由持單人換領

▲田村芳太郎 呈[illegible]更名由[illegible]仰[illegible]各[illegible]續[illegible]核可也

▲劉福元中川進行 [illegible]名由批[illegible]予照准仰即來局會同派員往勘

▲東洋拓殖株式會社 呈為[illegible]地由[illegible]予照准仰即來局會同派員往勘

▲百草洋服店 呈請建築許可由批查所臨街基業經退足應予照准

▲李士通 呈請註銷前請建築案由批應准註銷

廣播無線 RADIO

奉天放送局「MTBY」波長三三七米 十二月二十八日 星期五

午前六點五十分 日語無線電體操—東京
仝七點十分 滿語無線電體操—新京
仝八點三十分 日語經濟狀況—東京
仝八點四十五分 天氣實況(日滿語)
仝十點 日語榮譽[illegible]
仝十點四十分 日語經濟狀況—東京
仝十一點 日語時報
仝十一點四十分 日語新聞—東京
正午 滿語時報
午後十二點五分 經濟狀況(日滿語)
仝十二點三十分 日語新聞
仝一點 滿語戲曲—新京
仝二點五十分 經濟狀況新聞(日語)—東京
仝三點三十分 經濟狀況(日語滿語)
仝四點 官廳公示事項 新聞(日語)
仝四點二十分 滿語講習—新京 講師 高宮盛逸
仝四點四十分 日語講習—奉天 講師 近藤吉助
仝五點 兒童時間—哈爾濱
仝五點三十分 滿語新聞 節目豫告
仝六點 日語新聞—東京
仝六點三十分 日語講演—東京
仝七點 日語演藝—大阪 東京 (至午后八點三十分)
仝八點三十分 時報新聞—東京 天氣實況 節目豫告(日語)
仝八點四十五分 滿語國民時間—哈爾濱 北滿鐵路總辦 李紹庚「提倡國民責任心以樹立民族精神增高國際地位」
仝九點十五分 滿語唱片
仝九點三十分 滿語戲曲「紅鸞喜」艷春院 佩芝
仝九點五十分 天氣實況 節目豫告(滿語)

軍隊化之蘇聯婦女及兒童

(續)　(白雲雪譯)

觀近來教育軍需課。發之宣言。『凡蘇聯之任教員。皆爲吾少年之良好軍事指導。彼等常以將來戰爭之激烈 與家之危險。作爲討論之題目。以惹起吾黨學生 對于戰事之 熱烈感情。』即知蘇聯兒童。對 于戰事。業有深刻之印像。莫不以爲世界二次大戰。有時時發生之可能性也。

對于蘇聯之少年軍事訓練觀莫斯科之女通訊員。所發表之談話即可一目瞭然。伊爲一被任命之少年軍事訓練者。曾觀身加入八歲至十歲之一兒童隊中。

少年隊中之隊長。先將佔領中國中東鐵路之困難。及目下我國指蘇聯對該鐵路之放任情形。向大衆報告後。遂即發問曰。『我等學生。對此嚴重問題乎?』衆兒異口同聲答曰。『不可』。隊長又問曰。『何以不可?』衆兒大呼曰。因我等四面皆敵。 當吾等長大 成人後。非加入紅軍中不可』。隊長遂下命令曰。『汝等隊中。誰能安然向敵方出發。使敵方毫不察覺乎?』於是衆兒。速將步代整齊。按照號令嚮向敵方進行。其步伐之安靜。之行飾。直無聲音可聞耳。

至若各職業學校之學生。皆有充當兵役之資格。至於各大學中之學生。更皆授以高深之軍事科學。其最令人驚奇者。對于軍事訓練。成一種普遍之現象。毫無男女性別之分也。凡小學或職業學校之女學生。皆先授以衛生原理。與紅十字會之救急法。至若大學中之婦女。對于軍隊上之各部服務。莫不精通也。

好統計之。全蘇維埃之成年軍事團體。只以民衆所 組成者。已有六萬之數此種團題。既可負領導民衆之責。又能供給民衆武器。實行軍事訓練。每個團體中。皆聘有數國軍人對大衆往往演講使此非正式軍人之大衆。與正式軍人團體。互相聯絡。不致彼此分裂也。故此民衆式之軍人。常可至正式紅軍中參觀。而紅軍中。亦可 派官長。向民衆 軍隊中談話。且民衆軍隊中。更常有放棄已之職務。被派往高級軍事機關。受紅軍領袖之訓練。此種軍事團體。往往於各大城市中。舉行大規模之賽會。對于優勝者。與一極貴重之獎品。目下一般民衆。對于來福槍。Rifle機關槍之運用。無不熟習。他如坦克車之駕駛。防毒瓦斯之方法。以及飛機航行之技術。莫不加以習練也。

蘇維埃之各工廠。各商店。及各實業機關。鑛務局。麵粉公司。與農民等。皆具有一種軍隊之氣質。記者居留蘇維埃有十月之久。莫斯科街上。每日下午四時。至七時。男女軍隊步伐之音調。前權後繼。大有入於大操場之概。其隊伍分工人隊。商人隊。書記隊等。彼等並非武裝。但肩上各負來福槍一枝。此種便裝之男女隊伍。於蘇維埃境內。每日皆同時舉行練習也。

蘇維埃之婦女。雖已受正式軍隊之訓練。但過去二年中。並未加入隊伍內實行服務。自[?]來。從事於組織婦女隊伍。一九三零年。婦女入軍事學校 Camps地方。於夏秋二季。亦受訓練者。雖然增加。已達二十五萬之衆。其中有五萬五千人。專習來福槍。與機關槍之使用。又有一萬餘人?專習化學戰爭。其餘之人。皆專習航空與砲術。他如 Perfe d地方之婦女。 對於射擊 最負盛名。莫斯科。則有婦女軍事電話。電報學校之設立。近日畢業之學生甚多。Jomsk與Krasnoy-arsk 與二地方之婦女射擊亦頗擅長。至若 Lom 則有婦女專門學校。專習射擊。以造成射擊教 師人材。該校 之畢業生。多分發於西伯里亞與蒙古皆有女軍事訓練之組織。其中之情願受訓練。而投效者。達二十五萬之衆。彼等且與當地之男隊伍。互相連絡。此種受訓練之男女隊。一經訓練完善後。即將彼等混合之。再施以教練。大約女子佔百分之三十而男子則佔百分之七十也。

蘇維埃之民衆生活。可謂完全軍隊化。 即日常之一 舉一動。亦必合乎軍人之樣式。所謂全國 皆兵者。誠不 爲過言也。如農夫至商店。欲買一水桶。彼所選之水桶。必合乎紅軍之用而後可。他如農人之載重[?]車。及一切農具如。耙。鐮刀等。其製造時。必被照軍用者之模樣。即農人所着之鞋襪。亦與軍人者相同。所着之衣服。於剪裁時。更須仿軍服之製造。此種風尙。世界各國中。實未之有也。

在莫斯時。有一 公務人員。對記者曰。『我紅軍中。皆爲俄籍人。但紅軍所成之軍隊。非軍人所組成。乃公務人員及各司令官所組成之也。故吾人稱爲『司令隊』。『公務人員隊』觀之彼外表 。毫無富 貴之氣概。但其行動。確儼如一政治家也。

再談結婚問題

(蘇后)

三星期前一見到我那篇小文發表出來的時候。就知道也許免不了要有再度的執筆。按該文的標題。本來是『我也談談知識女子的結婚問題』。只是『談談』的性質。不想被主筆先生改成了『知識婦女可以不必結婚』。就似有了概括的主張。而性質也使鄭重起來。今既引起大家的討論。願於此再說幾句話。

最使我感覺欣慰的。不但此問題引起了如許多人的討論。且都 出以如此誠懇 的態度。尤其朱君所賜的同情。使我有『將新相知』般的感激與喜悅。今所以衷心願再略述數語者。也以此故。

人之應營兩性生活。本來是天經地義。女子是人。知識女子是女子。應當結婚。自也是毫無問題。關於參加討論諸君所持的理由我無不洞悉。因之上次執筆時。才一則說『談談』…問題。再則說『不必結婚』。而不必結婚的大前題。則是一如果身神不健。肩不起服務社會與治家育兒的兩種負担而個人志趣又以社會服務爲重時』。有此種身體此種志趣的婦女。並不普遍。但社會上既免不了這部分人的存在。則我的意見便正是這些人所同具的。所以一方面我不敢說『讓那些無知的婦女從事生育』一方面也承認個人的意見對於一部分人確有不易的理由。雖然也許由於個人遭遇的不幸。主觀太深。才將『在理家育兒二事』沒有解決把握的時候。最好還是不結婚。以免日後追悔莫及』的話。說得過於寬泛與決絕些。然而一步說。 我的意見。 至少對於 于部分人不無小小 的貢獻。

(一)對於畏懼結婚的女子。耳聞目及。現在確有曾受欺騙或虐待而目睹度着獨身生活的女子。她們痛定思痛。對於結婚一事。簡直談虎色變。視爲畏途。而又因生理上自然的需要不得滿足。變成了憂鬱感傷者。在這時。在沒有另一件事由使她恢復常態而不畏結婚的期間。對於她不得滿足的慾望便只有兩條解決的途徑。用心理學的名詞說。一是壓抑。一是昇化。壓抑的結果。必然不幸。便只有使慾望改變方向。把實貴的生命力。引向學問研究社會工作方面去發洩。久之若能 對於業務感到 極深的興味。必將『樂不思蜀』。直接的消滅了精神痛苦。間接的帮助了文化進展。那樂趣。也許不是旁碍於家事的人所能夢想萬一的吧。

(二)對於年齡已長不易得適當配偶。而又抱寧缺無濫宗旨的女子。若能認淸人生的幸福有多方面。此處有缺陷。可從他處彌補。則可爲的事業正多凡人已兩利的工作。無不可寄托精神。安慰情志。能這樣設想而前進。久之自能領悟每種生活方式(只要不是墮落的)都各有其獨特的價値與趣味。豈特不致寂寞寡歡。抑鬱伐生?而且那成就。那滋味的甜美。也許並不在『抱着孩子呼乖乖』的人們所能嘗試的以下。何必結婚然後爲人?

最後再將諸君的一二誤會處略加解釋。

『女子無論如何 天才卓越只配在家作奴隸。男子無論如何獨力難支也不准女子出來作一點推動文化的助力』我所說的對象。是對於母性和兒童的保護。沒有相當的設備。致婦女不易自由服務的社會制度。並不是男子個人。此細看我原文便知。

『職業機關 不願用結婚生活及『因生產而失掉位置』的例子如我因某種關係不便指明。誠然既有少數此等現象。也就頗是 結婚後社會服務 之一困難了。

話雖不多。說來已極拉雜。權作上文的一點補充吧。

本月廿三日慶祝初度誕辰之

日本皇太子殿下玉照

平民文學

夢遊上海

(柳翁)

北京三十年前有一齣夢遊上海。因爲身子所累不能離開北京城。這齣戲沒有什麼大情節。就是秦淮河大嫖院什麼思志城。總而言之述一段上海繁華事。惹得痴公子在院中亂用眞情。北地臙脂和南朝金粉都是一樣。有幾個杜十娘蘇三那種英明。這幾年上海風氣又一變。鬧瑞生逼死李蓮英。黃慧如摩登女子是倘老前輩。背着父母嫁了陸根榮。這宗事情也就是見怪不怪。想不到上海戲特別想謀生。蘇蘭舫在北京遊藝園中也會唱戲。在上海居然享大名。趙如泉毛韻柯約去改新戲。連台的新戲彩切鮮明。正月裡演彭公案連唱兩個月。第二本第三本個半月不停。那一年恰巧有閏月。十三個月工夫僅僅唱九本老彭。比法國的巴黎不在以下。五個禮拜六個禮拜天天有人聽。若說到字正腔圓不合乎老派。那裏有懂得板眼什麼陰平陽平。他們說戲者戲也無非是一種遊戲。嬉笑怒罵任憑我筆下縱橫。從前是聽戲如今是看戲。聽字看字你把他認清楚。從前戲講究是活轉兒。一至四五至八九至十二四天一轉必須要分明。聽大老板到廣德到中和又追到慶樂。民國初年活轉改死轉。雖花那兒唱戲沒個鬧不清。大老板享盛名 十回八回總有人去看。可是連天貼一樣的拿手戲也沒有人聽。初使泰西記說外國戲連唱一年半載天天能滿座。我以爲中國的戲萬萬不能。想不到看戲的人多不懂得聽戲。一個人去一次六萬個人一個月每日二千名。專看那大轉舞台眞山眞水各種新切末。再加着新詞連彈樂器響。衆丁看戲比聽 戲也有不同處。專講聽戲一回兩回可不成。貼一齣舊戲可以說百回也不厭。那看戲好一比春光明媚來了一陣的流鶯。一時過境還第二次沒有人再去。這便是聽戲看戲不一樣的情形。我看見一枕黃粱蓬然大夢醒。六十年的平民文化的沿革諸位要記分明。紙短話多我說也說不盡。夢不見了上海只看見燈光閃閃旅夢冷清清。夢醒了又聽兒 話匣子唱。唱的是海派新戲字字沒有聽清。他的韻調我 學了幾句。沒詞藻我默幾句三字經。靑衣唱的三個字一句。好高的調門也到可聽。唱的是『人之初。性本善。性相近。習相遠。教之道貴以專』句句分明。老生唱『昔孟母。擇鄰處。子不學。斷機杼。竇燕山。有義方。教五子。名俱揚』句句又分明。夢遊上海聽罷哈哈笑。說我才疏學淺我 不必狂吠你們也不必聽。

知識女性與農村

(隱)

『……… 現在一般知識份子往往離開農村以後。便根本忘了農村。對於農村的困苦。漠然無所動於心。………即許多來自田間的青年。於在都市中受過幾年敎育以後。也儼然士大夫的氣派。西裝革履。禮帽白領。幾乎忘却本來。認農村爲極端可厭。所以中學畢業生則留戀於省城。大學畢業生則留戀於都市。如果都市中沒有職業可尋。寧困頓旅舍。典賀渡日。而不肯返回農村。…………有覺悟有熱識的知識份子必須結隊到農村去。必須以其學問技能助農村新建設。這是中華民族惟一的出路。也是知識份子的正當的出路』。這些話以及全篇文的含義都很確切。扼要。深深的抓住了現代靑年的病根。不過只是着重在男靑年們。提醒他們。使他們『到農村』。去其實受有相當知識的婦女們。也正需要這樣的警鐘。

由鄉村走入都市的男人們。雖然說有的人已忘却了他的家鄉而沉湎於『紙醉金迷』的都市裡。但也有的確是把自己的家鄉念念不忘。學成後回到農村去服務。有知識的婦女們的思想當然也有這樣的。然而大多數的婦女一經離開鄉村都自己慶幸着。以爲是脫離了苦海而入天堂了。她們既有着這樣的思想。在都市縱然隨處飄泊。受着 各種壓迫也不肯 回鄉村去。所以一般鄉村無知的婦女常被騙到都市中而陷入黑暗地獄。這完全是都市的幻像在引誘着她們。

有些無知的鄉村婦女。走到都市。是有着如此危險。然而來都市求知識鄉村婦女。恐怕也免不掉有同樣的危險。

使她們最危險的原動力。莫過於『艷美繁華。好慕虛榮』的思想。有的人到都市來。先不顧慮自己求知的問題。先以改造自己的『鄉村氣』爲急務。於是燙髮。抹粉。染唇。作最流行式的長袍。大衣。以及絲襪高跟鞋。無不具備。過不了一個星期。就煥然一新。把由家中所穿來的國產的裝束。統統的塞進箱子底。改造後的她們使他地道道的都市人。往往都得自嘆不如。對於他們改變得如此的神速。不能不認爲是『女大十八變』了。她們的裝束既能超過都市婦女的前面。怎能不顧影自憐呢?同時在她們本身也就認爲是到都市來的第一個大成功。固然有的人還注意到求知的方面。但有的人對於知識的獲得與否。似乎不很在乎無論如何。外形已改造完成。都市中的一切似乎也都有了相當經驗。偶在高興的時候回回鄉村。換換空氣。足可以傲鄉里了。

(未完)

女扦脚

(王莎葩)

據說。女扦脚。也是新的女子職業之一!這名詞雖然不大好聽。事體也似乎低微。可是非但輕便易做。而且進益方面也着實可觀!每天。四五元七八元不定。能抵一個高級職員的薪給。因爲伊們的主顧。全是些高等西人的家庭。中國人是絕端不會光顧的。伊們每次工作的代價。大概是一元至二元。據說。這技術。和理髮師一樣的下工夫去學成的。還需要一口流利的外國話。

伊們在扦脚之外。修指甲。也是附帶會的。不過。錢是要另給的了。

在這兒——菩鐘路——是常常可以見到女扦脚的。原因是高大的洋房裡。住的是西人居多數所以。女扦 脚也時常 會看到了。

當伊們由西崽的通知後而前去獻技時。長旗袍短大衣是不算一回事。有的還踏着高跟鞋坐起包車。出進隨身帶了一隻手提的書箱。在不曉得伊們的人看 起來。一定還當 是女學生。或女醫生哩!

有一個姓陳的女扦脚。想來技術也高。生意也好。每天總有十元以外的收入。伊有一個女兒。是在海格路某校裡讀書。天天坐了自備包車上學呢。

關於女性

(史濂塵)

戀愛的過程。常似拋物線一般。當牠達到最高點的時候。就要慢慢地往下降落。

× × ×

在一切都商業化的現在時代「戀愛」。無疑義的是一種業品只要你有錢。便可以買到牠。你的錢愈多。買到的愛情也愈濃厚。窮小子們啊!當你夢想戀愛的時候。先抹抹你的荷包裏有多少dallers。

× × ×

失戀。正是人生的試金石。牠可以測驗出人們的意志。薄弱的青年遇到牠。便會如玻璃般的破擊碎。但是堅強的有魄力的青年。卻能在這裏體驗出人生深刻的意味。加強他的生活力。

× × ×

大多數男子們。都很願替女性出力。換一句話說。就是男子每喜歡在女性面前討好。否則似乎 就不能得到女性的 垂靑。便不能和女性接近。因此路上。在公共交 際場里。常常都見到男子對女性獻媚的醜態。

纏足毒的泰安

(樂以琴)

凡是到過泰山。或者知道泰山的人。恐怕誰都知道泰安是山東的一個縣城。前濟這兒是個府治。所以一般的人叫泰安都冠上一個『府』字。

泰安在津浦道旁。西北數里便是 人所共知東嶽 泰山的所在。以故遊人如織。戶限爲穿又加馬先生老是登在這兒。所以來往的大員名人。多如過江之鯽。正爲着這兒爲遊山必經之地。又以聞人名士時常光顧所以報紙隨時都在不停的介紹着泰安的雅人雅事。

可是你若不幸而光臨到這滿城風雨的古城時。便可叫你啼笑皆非。同時也會覺到泰安人民之於生之掙扎。革新無術。欲死無路。至少你會覺到多聞不如一見。是怎樣的重要。要是咱們的眼兒不會沒有生。或者生而未瞎。你一到泰安。最先覺到的。便是纏足的婦女。沒有一處看不着。少說一點。至少像現在全國盛行着的新生活標幟那樣多。自然三十五十有年紀的老太婆兒。不用說。而且她們是隨着波流。手裏搖着纖足美的旗幟。還驕納的在向着未來者示誇。雖然她們會嘗到小脚是怎樣的痛楚不舒服。可是她們從沒有忘記過在人前露出小小纖足的榮耀。這樣的風尙。從前輩的腦袋裡。不幸又轉到年高未成的大姑娘們的脚頭來了。泰安並沒有脫出這種奇形美的境界。

有一次。我曾問過一個在朋友家裡幫忙的大約十七歲的姑娘。『你爲甚麼把脚弄得小小的?』『他們都說好看』。她這樣的告訴我。『你還是放了好。現在新式的女子都是大脚。而且作事多麼方便!』她似乎不好意說。『放了脚人家不要』啊!我明白了。原來村鎮裡。甚至城裡的人尙在這樣的鼓勵着纏足的價錢。『放脚就沒人要』。這是何等殘酷的苛刑?

要是你再到鄉鎭看看。眞的出人意外。連初生二三歲的女孩子。也轉得一走一疼的了。據說。不幾年前。這兒還盛行着一種『京脚會』的風俗。這會有公定的日子。舉行的時候。太太小姐們各人打掃着自己的小脚。穿上在人前可以招謠的裝束。坐在車上。放在門前。任人評論。多麼有趣?可惜不識世務的衙門。偏偏要禁止。近來更加忙壞了。成立甚麼放脚委員會』。而且加派委員。努力的幹。可是他們便不知道『放了沒人要』的這種錯誤觀念。

我以爲不從糾正觀念起始。一定不會收到結果的。

泰安。纏足熱的泰安民衆。你們也覺得這點兒小小的惡習是會影響泰安未來的一切嗎?

TRADE MARK
MANCHOU OFFSET PRINTING CO. LTD.
寫眞製版
各種色彩印刷
紙器製造
滿洲オフセット印刷株式會社
奉天信濃町二一
電 三二一八六

咳!!!咳!!!咳!!!

帕勒托潤肺止咳。功效卓著。其於血氣虛虧,腦力不足,易感風寒諸患。亦殊有益。
英商 祥茂有限公司
哈爾濱經理
帕勒托
(五)
PALATOL

校舍新設紀念 招募滿人學生

吾人日常生活、簿記爲不可或闕者、故不修簿記學、乃人生一大遺憾、本學院爲專修簿記學府、愼勿失此良機也

一、招收額數 五十名
一、開學日期 一月十日
一、卒業期限 本科六個月 速成科三個月
一、教授科目 一、簿記學原理 一、商業簿記 一、會社簿記 一、銀行簿記 一、工業簿記 一、官廳簿記 一、珠算

◎日本語免費講授

年齡不拘男女兼收指導懇切教授盡責畢業後並介紹職業備有詳章 函封郵票貳分即寄

奉天商埠地二經路楊宇里七〇

滿洲高等簿記學院

請看!!破天荒的新發現!!食料品界大福音!!

文化米(精白高粱)
一、米質精細
二、米白味甘
三、胚芽存在
四、炊時 間與薪炭均節省過 多

文化米係滿洲國特產高粱完全不用水而以最新式機械力乾搗除沙法所加工而成者故有下列種種之優點易於消化可免除從來用高粱米所得慣性的胃病色潔白而味甘美可爲稻米粳米之替代品而價格低廉與普通高粱米價格相等舊式高粱米因用水搗法之故易使胚芽脫落而胚芽含有維他命甚多與人體之營養上有莫大關係而文化米能保存其胚芽之不脫落舊式米每炊須一點鐘以上而文化米只須十五分鐘足矣不獨時間經濟即薪炭亦可節省過半如以常年計之可省若干之薪炭費矣

文化掛麵(高粱餛飩)
一、味道 鮮美料理 簡單
二、携帶 便利價格 低廉

本掛麵之製造頗適於滿洲國人之口胃而其優點列下 味美而滋養豐富如用開水煮十分鐘即可帶湯而食家庭用之適當即大小飯館用之亦非常別緻定爲客所歡迎也 [illegible]

文化餅乾(高粱パン)

[illegible]

奉天城內大南門裡路西
晉生長文化食料品商店啓
經理 宋[?]三 滿電話三六九三

世界珍聞及其他

十三陵傾圮不堪 蔣介石遊後捐廉重修

南京明代十三陵爲平綏間著因勝蹟、惜已傾圮不堪、此次蔣介石氏北來、會與宋美齡女士往遊、認爲有興修之必要、名捐廉三萬、飭袁市長估勘修復、預計明春即可動工、此中外觀瞻所繫之古蹟、不久當可恢復也、爰述勝槪如次、

陵名位置　十三陵者永樂至崇禎之葬地也、成祖之長陵居中央、其西北里許爲洪熙之獻陵、東北一里半爲宣德之景陵、獻陵西三里爲正統之裕陵、陵西一里爲成化之茂陵、陵西北二里爲弘治之泰陵、陵西南二里爲正德之康陵、嘉靖之永陵在長陵東南三里、隆慶之昭陵在長陵之西南一里、陵北里許爲萬歷之定陵、獻陵之西北里半爲泰昌之慶陵、定陵之東北一里爲天啓之德陵、殉明社稷之崇禎葬於思陵、位於昭陵之西、此位置之大概焉、

石人石獸　最足令人流連者、厥爲天壽諸峯與各陵松柏、而龍鳳門前之石人十二、（四勳臣、四文臣、四武臣）石獸二十四、（獅、象、駝、馬、麒麟、獬豸、皆兩兩相向蹲立）雕琢尤巧妙可愛、爲宣宗十年四月所置、已五百年矣、

長陵古殿　長陵之稜恩殿規模閎偉、樑柱皆爲楠木建、成香生千載、殿後有白石台、白石房、御下陵城有隧道、左右通人、此爲明陵之風景線、

復修計畫　長陵、景陵、獻陵等、傾圮最甚、實須逕生野草與小樹、實難再經風雨、南口至彼有便道、但皆坎坷、由平往彼須過湯山、山以北道狹、汽車不易通行、將另闢土馬路、歇既有出此修陵計劃、不久當可實現云、

張學良購自備巨型「僕英」機

滬訊、五省剿匪副司令張學良氏、前以自備兩特機贈予蔣總司令、茲爲便利其個人行旅起見、特復向英國訂購大號『僕英』式客運機一架、該機於月前由英載輪運滬、即轉龍華飛機場裝置、業於上星期分別裝就、並於前十六日、下午三時、在龍華機場實行試飛、計共試飛一小時餘、結果良好、按該機爲英國國家航空公司出品、與數月前參加英澳長途飛行比賽獲得第三名之飛行機爲同一式樣、機體極偉大、價値鉅萬、外形如堡壘式、有引擎二只、同時可載客十八及機師二人、載重量一千噸以上、速率每小時約一百四十里、並有各種保險安全設備、並悉該機回日試飛圓滿後、日內即將飛京、由張氏親自試座、張氏返漢時、或亦即乘機前往云、

玉皇山紫來洞 縋繩而下百五十餘丈 探險記

杭州城南玉皇山矗立雲表、山腹有紫來古洞、相傳通達徽州、前以荒草漫烟、洞口雲封、雖山巔香客絡繹、終未聞有人窮其究竟、上月杭州基督教青年會發起探險、亦因所備欠周、未竟全功、至本月九日、浙江國民軍事訓練委員會蕭祖光顧一鳴喻元慶陳嘉玉林恒等、偕杭州國民新聞社何文幹羅新我胡伯棠、孫道仁等十餘人、爲破除種種迷信、激發國民冒險精神起見、組織紫來洞探險隊、各隊帶强光電筒一支、及繩索剸刀、自衛手鎗藏刀木棍皮尺指南針攝影機等自衛應用器具、并製就紀念木牌一塊、上有探險隊同人親自簽名、九日（星期日）上午十時上山到達洞口後、各險員脫下長衣、結繩端於石、由羅文幹羅新我兩人領頭進洞即魚貫偏履而入遂道西斜西下、與地平線約成四十餘度之角度、進二十餘丈、

▲洞道登窄僅能容身復前進、斜下四十餘丈、折而南向、兩壁稍前稍寬、得可容十餘人之斜坡、時一端繫於洞口之百丈蔴繩、到此亦盡、即繫之以石復蝙蝠前進、再經二十餘丈、洞道乖而直下、與地平線成九十度、照以一千尺强光電筒、探首俯視、下臨無際、光芒所及、不見底止、

▲石壁崢嶸山根慘裂罅在右側岩石、發現上下可穿之隙二一丈餘、在石壁西面得容身之所、攀電上爬、即見頂端石乳倒懸、停有蝙蝠兩隻、何羅二君以小刀挖下怪石一片、並立紀念碑於石椅之上、乃吸壁面下、與同人攝影於洞中、因未帶鎂光、影像模糊、即相約循故道綠繩出洞、洞口有觀衆數十人、點燭拍手道賀、時已六時四十分、突該隊事後

▲發表經過樂園冒險、謂嗣後有獨往取得紀念牌者、晌陽杭州國民新聞一年、消息傳出後翌日、即有粵中運動能手周兆華等、如法進洞、取得該隊紀念碑、並捉獲蝙蝠一隻、國民新聞社已開始逐日贈報、又有浙江瀛車公司許寶龍等、備電瓶花綫電炮等前往、其他持刀執三五成羣者、絡繹於途、軍訓會探險隊方面、恐遊人過衆、暴先不愼失足慘傷之禍、於十三日夜十一時、披星冒露、午夜進洞、勞石架木以利進人並在洞頂檢得爲兆華等相片一紙、記者又聞往山老道云、前次曾同美孚行西人綠壁而下、無法上升、幸其所帶警犬出洞、向道士表示、由老道以白布救上、并在洞底發現尸骨七具、已爲埋葬、至破岩石洞、則爲前人所未至云、

「蒼生霖雨在斯人」 王揖唐善頌禱

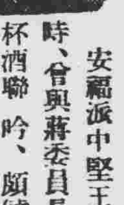

安福派中堅王揖唐氏今夏在廬山時、曾與蔣委員長及曹籙蘅三人唱和杯酒聯吟、頗饒風趣、記其聯句云、我衣暫脫滌塵寰（蔣）惟有匡廬面目眞、詩酒留連共傲嘯（王）軍書掌訣在精神、江山莽莽淒涼盡（蔣）歲月悠悠自在身、浩刦問誰能挽救（曹）蒼生霖雨在斯人（王）詠訖、蔣問所謂斯人者爲誰、王曰非公莫屬矣、可謂善頌善禱矣、（上圖王揖唐）

賽金花一生辛酸史 重落風塵應接不暇 聯盟尚書友 遽遭拳匪災 （五）

我爲着生活問題、又回到上海、花兩千多銀子、邀了兩個姊妹、搬一個叫『月娟』、一個叫『素娟』出名掛牌、設立書寓、我便隱名住在那五樓五底的大房子裡、遇到知交才出來露露面、但後來知道我的人多了、都勸我也掛起牌來、我覺得索情難却、而且還怕得罪人、遂改名『曹夢蘭』、定每星期六和禮拜日見客、於是彩雲又重落平康的風塵中了、那時要一睹狀元夫人的丰采的人眞多、我的門前倒眞是車水馬龍、應接不暇、在上海過了五年歡笑裡藏着悲哀的生涯、後來結識了孫作棠、他是一個珠寶商、他和我很投契、他勸我到天津組班看看光景、我想倒也不錯、便隨他到天津、在江岔胡同設立金花班、賽二爺的綽號就開始於此時、原因是、在天津結識一個官至戶部尙書的顯宦楊立山、他是正黃旗人、他很捧我、頭一次見面時便留下茶金一千兩、後來三五百的『纏頭』、亦不稍吝惜、他有個知己盧玉舫、和我相見之下、性情十分相投、强要和我結爲盟兄弟、我是始終拒絕、總是說着『不敢高攀』、但經楊尙書的一致贊成、倒使我不好十二分推却、青樓就是這個苦惱、事事不能由你自主、結果是換帖訂盟了、他比我長兩歲、因此人們都稱我爲賽二爺、

光緒二十五年、我受了楊立山的慫恿、已把金花班搬到北京李鐵拐斜街、北京之有南班書寓、還是從我開始、二十六年五月、義和團起事、我們在亂離中飽嘗艱若、才逃到天津、當時我所穿的只是一身僕人的青緞褂、在天津又逃到通州、由通州又逃回北京、到京不幾天、洋兵便進城了、主上太后都蒙塵出走、人心皇皇、朝不保夕、我伴着老母逃命、當時的恐怖景象我還記得、街上女哭男嚎、尋夫覓子、扶老携幼、眞是慘不忍聞、幸而我懂得德國話、而盤查行人的兵士又都是德國人、我才從鋒鏑下由西城逃到南城、

聯軍入京的時候、義和團鑒於洋人炮火的利害、以爲必然也是甚麼邪術、便下命收集民間的便桶、婦人的裹脚帶、及其他汚穢的東西、掛滿在城上、說是這樣便可以破炮火、懸了一日、果然洋人的槍砲都不『靈』了、京城內槍聲也不聽見一響、義和團便造謠說是洋人的『鬼槍』『鬼砲』都被穢的東西破了、城內更謠言四起、實則洋人看見北京城上掛滿了飄揚着的白布帶、又是一個一個圓身的東西、正不知是些甚麼怪物、竟然停火一日、從事去探聽、第二日探聽出圓身的東西原來是馬桶、又好笑又好惱、一道急令下、炮彈登時『靈』將起來了、把義和團打個『佛爺升天』蜂擁而進北京城、當時城樓上還坐着一個拳匪首領、

梅蘭芳被操縱十年 姚玉芙手腕紀

所見伶人多矣、即所謂四大名旦言之、皆覺互相當的、『老實』梅蘭芳如一柔儒之大家之、旋爲曾鎭一見、大加賞識、張即以轉贈、玉芙則從曾寓兼年不去、一日智庵戲謔之曰、若從我多年、亦知我爲我之好友乎、玉芙曰以我視之、公並無一好友也、嘗見一事、公語甲者如此、語乙者如彼、驟息萬變、未由知公眞意、故信公必無一好友也、智庵大驚曰、汝如此聰敏、吾不敢復用汝矣、遣之去、玉芙旣入梨園、自知中歷之才、萬難出人頭地、遂爲蘭芳之副、不作別想、于同行中、極盡縱橫捭闔之能事、得蘭芳信任、十年不衰、蘭芳行動、有時且受其裁制、知者無不許爲有政客才也、

三言兩語

到黑暗的地方、先要用心思索一下、

○　○　○

有人以爲被經濟威逼而不得已操賣笑生涯的妓女爲可恥、但、我以爲一般生活裕如而自甘墮落的摩登婦女、更爲可恥

○　○　○

待你優厚的人、未必見得都是出於本心、許他（或她）有借重你的地方、

閻錫山輓父詞 封翁遺囑關心國事

太原訊、閻封翁子明先生、於本月十七日在邊本宅逝世、其臨終遺囑、極爲社會所注意、記者經多方探詢、據隨從方面、傳出消息、本月十二日閻封翁自覺病勢沉重、特摒退左右隨侍人等、與閻主任密語多時、內容如何雖不得詳、但必偏多於國事、可以想知、因封翁對於逝世善後辦法、早經諄諄吩咐、依囑辦理矣、另聞封翁臨終時閻主任椎胸痛哭、暈絕倒地者兩三次、並親撰輓詞曰、『親心至終念子尤念國、子身徒存愧親復愧時』、

黎莉莉準備轉變

滬訊、活潑嬌憨叫囂蹦跳的黎莉莉近來的態度忽然變作端莊凝重、不苟言笑、有時竟有點呆若木雞─恁地的一個女孩子會有恁地的變化、不是一樁可怪的事嗎？然而說穿了也不足爲奇、爲的黎莉莉是在練習她攝『大路』而主演那一部『秋扇明鏡』的劇中人個性啊、甜姐兒雖然未曾演過怎樣的苦戲、但是自己的經驗和旁人的觀察都相信她轉變作風極有把握、所以『秋扇明鏡』的主角便派定了她、而她自己呢、也大願吃點苦頭、謹愼地練習、體驗、準備給觀衆們個驚一的驚異、

金剛山中之伯夷叔齊 有女能詩對客揮毫

朝鮮金剛山中、有鮮人隱士金姓者、自國變後、即率家人入山隱居、狂游深林、不與世爭、客有訪之者、拒而不見、有女一、丰姿綽約、皓齒明眸、年齡約十七八許、望之如天人、而眉宇間更多英爽氣概、笑謂客曰先生欲知家父之蹤跡乎、吾告先生以唐人詩句『只在此山中、雲深不知處』、客見其吐屬爲雅、因知亦夙具慧根者、乃叩其何以舉家遷此、其母翰言、則黯然曰、先生眞欲究竟耶、秀兒（諒其女名）不妨隱約答之、女黠言、急走筆成七言一絕、舉以授客曰、常時叩馬諫言非、余父忠懷日月暉、草木亦添周雨露、自慚餐食首陽薇、』後女更疾書『鑿井而飲、耕田而食、帝力於我何有哉、』

「我總不忘如意膏之大效」

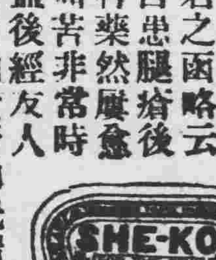

此乃河北河間于俊峯君謝函結語也、于君之函略云『我自患腿瘡後常數各藥然屢愈屢發痛苦非常時出膿血後經友人介紹搽用如意膏即覺清涼舒適并且引出許多毒水數用數次瘡已就痊一盒未完瘡已平復腿可屈伸自如了』不但此也于君又云『予友高君面部患膿疱日久不愈即不雅觀又復難過我把剩下的如意膏送給了他叫他敷治不數日他的膿疱便也好了我二人既得如意膏這樣的益處所以我總不忘他的大效』

如意膏爲治療各種病皮膚傷皮疵之聖藥各大藥房均有出售或逕向其出品家上海江西路四五一號韋廉士醫生藥局函購每盒七角六盒三元五角郵力在內　一切信件可由奉天和記洋行轉上海韋廉士醫生藥局

大阪商船出帆

●開往門司神戶大阪（上午十時開）
▲哈爾濱丸　十二月二八日
▲扶桑丸　十二月卅日
▲夏德爾丸　一月一日
▲烏拉爾丸　一月二日
●開往天津
▲白山丸　一月一日
▲日東丸　一月九日
●上海福州基隆高雄
▲福建丸　十二月三一日
▲盛京丸　一月十日
船票發售處　滿鐵沿線各站及各埠日本國際觀光局
東鐵連運票（往復票火車減二成輪船減一成）通用期限兩個月大連門司神戶間輪船票（買往復票價可減二成通用期限參個月發售
▲專屬貨物代辦處　各地國際運輸株式會社
大阪商船株式會社　大連會社

大連汽船出帆

●青島上海行（上午十一時開）
▲青島丸　十二月卅日
▲奉天丸　十二月二八日
●天津行
▲天津丸　十二月卅日
▲長平丸　十二月二六日
●基隆高雄行
▲山西丸　月　日
▲山東丸　一月三日
●新潟伏木敦賀行
▲河南丸　月　日
▲河北丸　一月四日
●芝罘清津雄基行
▲遼河丸　月　日
●龍口登州行
▲灤平丸　月　日
大連汽船株式會社
芝罘威海衛清津雄基
船票發售處
日本國際觀光局奉天分局　日電二三九一四　二八六三
仝　大和旅館出張所（日電四六一一）
仝　城內分局（日電三五〇三）
哈爾濱新京（長春）外各地日本觀光局

阿波共同汽船出帆

●開往芝罘威海衛青島
▲十六共同丸　一月二日
●芝罘威海衛仁川
▲廿六共同丸　一月二日
●開往天津
▲長山丸　一月四日
●開往仁川鎭南浦
▲長山丸　月　日
●開往芝罘
▲十八共同丸　月　日
大連市山縣通
阿波共同汽船會社　大連支社
電話　五〇〇一　六九九一

惠通行出帆

●開往芝罘威海衛仁川
▲利通號　十二月廿八日
●開往芝罘
▲昌平丸　十二月二日
●開往秦皇島
▲惠昌丸　月　日
●開往門司宇品今治尾道
▲熙國丸　十二月廿八日
電話　一一八、三八五二
惠通行

做衣服 做樟子 奉送手工

請至城內鼓樓南路東大新綢緞局　新計
由上海總廠運到冬季應時綢緞絨葛嗶嘰等花式齊全奉行塞前大犧牲大賤賣三星期爲日無多幸勿失之交臂
外埠函購照發另有詳章
瀋陽本號門市部啓

雙層麝香化積膏

奉天警務廳化驗許可　瀋陽警察廳註冊
主治風寒麻木筋骨疼痛攣腰背痛膝痛脛痛風濕膝風疾痰痛五積六聚七癥八瘕肺痿肺癰咳嗽肝氣不舒兩脇疼痛脾虛胃弱食穀不消胃脘痛腹痛食水積氣血積茶積寒積嘔吐吞酸噎嗝反胃膨悶眼飽泄瀉痢疾腸風便血腎虛精寒少腹痛腸痰遺精久淋白濁白帶婦女經血不調經前錯後崩漏下血經行腹痛疝氣痛赤白帶下經閉血瘕子宮寒冷久不受孕產後瘀血腹痛小兒食積痞積乳積蟲積腹痛痞氣等症均有特效每份一元　本膏有十大特色（消膨脹）（除麻木）（止疼痛）（卻寒）（舒筋）（活血）（攻積）（散聚）（化痰結）

奉天市政公署化驗許可　瀋陽警察廳註冊
精氣神補丸　補腎強精第一靈藥
此藥採用國產藥料揀選上等補劑、精煉成品、頗適國人體質、凡童年成婚、破身太早、損傷眞元、或青年誤犯手淫、腎氣精髓虧損、或壯年色慾過度、陽痿不舉、精虛早洩、思慾不遂、夢遺滑精、或房勞太甚、腎精虧乏、面色萎白、氣弱神衰、或讀書幸苦、用腦過度、健忘失眠、或公務忙碌、精神疲倦、或勞工傷力、體憊力弱、等症、功能增精補腎健腦壯力、安神益智、爲補品聖藥、每袋大洋壹元
總發行所奉天小中街　德潤堂藥局　歡迎函購　不加郵費

北票炭批發處
錦縣界內　販賣區域
全奉山線自錦縣至山海關
全大通線自錦縣至白旗堡及營口線
北票炭指定販賣營業所
北票炭礦錦縣代銷處
錦縣室町通北票炭礦錦縣分廠內
共販事務所　電話一四六番
經理　清水孝祐

勞傷咳嗽痰喘特效藥　廣告
▲註冊　清金止嗽丸▼
此藥出售已十年有餘矣屢試屢驗效力非常專治男婦老幼各種咳嗽不論年深日久勞傷痰喘吐血痰中帶血肺癰肺痿各樣奇異肺勞睡臥不安內傷外感肺經不清此藥善能止嗽定喘清氣化痰誠肺部之要藥患者試服方知不謬也定價每盒肆角一打四元
▲註冊　淋濁清毒丸▼
△△淋濁特效藥▽▽
△多年孩濁△慢性淋病△小便困難△頻數疼痛△尿管刺癢△溺孔閉塞△尿道潰爛△尿色混濁△或白或尿後便不清△色如米湯△成砂成粒△一切淋濁△服之逐減△其效甚捷　定價每盒四角一打四元
事治列下
總行奉天大西關恒濟堂　分行奉天北市場日本站工業區　電話三八九一號
恒濟堂發售

瀋陽中國銀行廣告
敝行現創辦山東河北（即直隸省）兩省各縣匯欵除有敝行地點外其餘各處或委託商號代理或由各地敝行就近向郵局轉匯均可辦理如承賜顧請逕向關外各地敝行接洽可也
再關外各地距離敝行較遠之處對於前項匯欵亦可通信委託代辦請向當地滿洲中央銀行或郵局購買匯票（匯票須寫明奉天中國銀行收以免遺失）連同致敝行欵人原信一併掛號寄下敝行當即代取隨時轉匯將匯欵收據寄還應收匯水即於匯票內扣倘有手續不明之處如函詢自當隨時答覆

淋病
ブラオンギン　普拉恩銀
ケンゴール（根割爾）
一回二分　效力絕大　藥價最低
尿便之內服藥、祇能去尿之顏色及臭氣、而無殺滅淋毒菌之能力、函淺之捧藥坐藥、塞入尿道因將必撤之尿、竟而受長時間之抑止、致膿血而後部逆流、若洗滌藥及常見之注入藥、易起睾丸炎、攝護腺炎、而殺精虫有絲毫之虞、凡此種種藥品、如長期使用、亦不能根治、而有再發、痛苦、引此爲遺憾之鼎鼎大名之東京吉原遊廓吉原病院前院長佐藤榮先生、費十數年苦心研究之結果、遂發明醫學本宗、而德國亦驚嘆之淋病藥、『普拉恩銀根割爾』、此於數萬患者之實驗結果、誠可驚駭之迅時日奮、愈著、乃爲治療所嘆服、用法安全簡便、毫無痛苦、僅使用小指頭大的分只在二分鐘內、便可以滅尿道深部之潛伏猛、淋菌、破壞膿球、止膿去痰、擬尿痛快、迅速消除淋系、澄清尿道、急性者、自不待言、即無論如何難治之慢性、亦於可驚之短時日內而痊愈、根本殺絕淋菌、實爲、寧用木藥一滴、勝於使用無責任治淋藥一年也、況藥價低廉、實爲淋病患者絕大甦生福音也、即請試服
普及藥……一圓九十錢
鼎鼎大名博士所著『淋病及其絕對療法』所謂係淋病患者之實筏祗限此次由本社無費奉贈
二五瓦入（約十七日量）三円
五〇瓦入（約卅五日量）五円
八〇瓦入（約五十日量）七円
東京市芝區三田通新町　日東製藥合名會社　振替東京三二一九四三
▼全國著名藥房皆代售
▼當本藥房貨淨之時即直接向本社來函訂貨便能急速
▼有急性慢性婦人用各種訂貨時祈註明爲荷

丸見屋毛絲店廣告
販賣　東洋新時衣料　莊
本店開業以來價格低廉品質優良深蒙顧客歡迎今又新到各種衣料定價克己賜顧諸君請駕早臨
奉天新市街北門東入口
丸見屋毛絲店

有食積乳積的小孩們（趕快購服）
李氏小兒滑藥吧
主治救能小兒秉賦不足氣血衰弱脫髮潮熱發腹脹筋面色青黃消瘦困危喜睡食泥不食嘔吐瀉痢煩渴干燒消化不良排瀉不調口瘡唇腐蝕鼻爛氣臭虫秖水積一及諸疳等速服本疳藥立即收效價目每袋四付大洋四角半打二元一打三元六角外埠函購郵費一角
奉天大西邊門外路北
鴻育堂參茸藥店啓　自動電話二三五一號

肺病吐血咳嗽藥出世
趙羨忱大夫發明
此藥專治青年各期肺病久嗽成勞大口吐血痰中代血五勞七傷咳嗽痰喘肺癰肺痿經年不愈諸藥罔効速購此藥一服即愈每料拾四元函詢附郵六分即覆診斷處奉天大西關月窗胡同精業堂理肺藥房
●遼陽久盛源永峰源振泰興●瓦房店康德記●海城宏升福瑞昌號●旅順大德堂●滿滄義合祥新記藥房●金州志美成●普蘭店新志發成●鳳城振豐恆德記醫生醫院●洮南恒成興玉記●濱江老福春堂●安東博愛醫院●營石匯興公●公主嶺三合德●鐵嶺萬升恒乾元泰●大江省南街德生堂●四平街驛長勝魁天德堂●開原驛大驛天●海龍興發和●興城永興合●海倫久遠長餘記●營口義興成餘記●大石橋衛生復城子驢果發元●西豐德巨號●西安振安醫院●吉林五洲藥房
◎新京總代理　五洲藥房　輝庭大藥房
◎大連總代理　華西藥房　德記西樓

研究　東坡詩中的酒味（八）

（慕津）

因爲潘三亦是一個政治場中的失意的人啊。所以東坡勸他飲酒。漫漶還有一首是勸他的朋友履常飲酒的詩說。

「我本畏酒人。臨觴未嘗訴。平生坐詩窮。得句忍不吐。吐酒茹好詩。肝胃生滓汙。用此較得喪。天豈不足付？吾儕非二物。歲月誰與度？悄焉得長愁。爲計已大誤。二豈非無詩。恨子不飲故。强爲釂一酌。將非作愁具。成言如皎日。援筆當自賭。他年五君詠。山王一時數。」

在東坡詩中有許多寫醉的詩句。現在引來。以見他豁酒放蕩的詩人生活。

「中流歌嘯倚半酣。」

「誰能伴我田間飲。醉倒惟有支頭甎。」

「游人坌已集。掌檣一且兩。醉客臥道旁。扶起尙偃仰。」

東坡飲酒常常的醉了。他亦常常勸人傾觴就醉。所以他對醉人的狀態。觀察的最清楚。醉後的感覺的亦最清切。我再把他的一首西江月和兩首詩抄在下面。在那裏他活繪出一個醉翁。

西江月（頃在黃州。春夜行蘄水。過酒家飲。酒醉。乘月。至一溪橋上。解鞍。曲肱。醉臥少休。……。）

「照野瀰瀰淺浪。橫空隱隱層霄。障泥未解玉驄驕。我欲醉眠芳。草可惜一溪風月。莫教踏碎瓊瑤。解鞍欹枕綠楊橋。杜宇一聲春曉。」

又庚辰歲正月十二日天門冬酒熟。余自漉之。且漉且嘗。遂以大醉。二首。

「自撥床頭一甕雲。幽人先已醉奇芬。天門冬熟新年喜。麴米春香並舍聞。菜圃漸疏雲漠漠。竹扉斜掩雨紛紛。擁裘睡覺知何處。吹面東風散縠紋。」

「載酒無人過子雲。年來家醞有奇芬。醉鄉杳杳誰同夢。睡息齁齁得自聞。口業向詩猶小小。眼花因酒尙紛紛。點燈更試淮南語。汎溢東風有縠紋。」

茫茫人海　悽惶

（秉信）

到鄉間來有多們好！門前看那茫茫大地和遠處的山林。眼前又何等的敞亮！心裡也覺着寬大舒適呀！生活也樸素。自作而食。同享大自然的平等待遇。平等待遇——這纔是眞的平等待遇。比託親靠友。仰人謀事吃飯的光榮多了！厭惡城市的惡濁。黑暗。忍受不起種種麻煩的老者驅着他一家的大小搬到鄉間來。把室內的一切安頓漸已就序。在今後一家人都聚在一室。老者的單純思想充滿了農家的興趣。『昨天咱是城市裡的呻吟者。今天咱竟變成神聖的農夫了。』喜笑顏開的望着他的妻。兒和兒媳。傾吐他胸中蘊藏着的眞情愉快。

『的確是鄉間好。我自從從學校畢業以來。我就存了到鄉間來。努力下層工作的念頭。今天咱算成功實現了。那些智識階級份子。動者到鄉間去喊『努力下層工作！』以爲時髦見解的口號的人們。他們還時時的有大衆喊着。沒見有一個人眞正去實行。這等人有多們可笑！與以國家的喪權失利來說。也多半是他們空倡大話不實行所得的結果。』老人的兒子。對於改造農村。有充分的熱心。所以又極力讚助他父親的意見。

『若是眞誠心努力下層工作。也不負我栽培你！一番期待。最好從明天起。你就實行你的計劃。早實現一天。早啓民智一天。又拯出他們水火一步。這是人類對人也應有的責任。我從來不羨慕官吏。我也不敢見官吏。所以我也不喜歡你作官吏。現在是償了我的夙願了。一年到頭也見不着官吏他的威嚴。並且也聽不見種種的悽音謠傳。咱們也……』

『呀！槍聲！』『東隔比』『是……』他們一家極一時的慌張。喜笑的顏色轉變成爲沈寂。灰白的臉兒。浮滿了臉的全部。都低低的驚呀着說。

『老爺！我們要錢』『拿！不打你們是不肯拿出來的。別當我老爺們不知道！你今天不是賣」十石糧錢放那啦？快！快說！』『呀……老爺！別打啦！我給你們拿去就是了』『嘿嘿！眞賤』一陣一陣的妻悲哭求。一陣一陣的兇很怒。叱激盪着客氣。傳入了他們的耳鼓。『呀！胡匪搶隔比呢！』老頭兒現着十二分的驚呀說。他兒子煩急的關牢房門。回過身來。癡癡的注視着房內的一角。『走。上西隔比。就從墻上過去吧！』一個胡匪大聲的賊着。『小心點兒！先採探道』另一匪說『不用！辦事兒過吧！現在民槍都被官家收去啦。現在有私槍的就是咱老爺們對！現在咱拿別人的東西。像拿他媽自己的一樣。哈哈！給咱們造機會啦！』胡匪們問答着。一無所畏的跳過短短的土壁。『晤呀！上咱院來啦！快！快止……止……燈』老頭兒吓作一團。蹲在坑沿一角。膽戰嘁嘁的發出不成聲的微調。嘩門一角被他們踢開了。都拿着光亮的電筒。踏進來七八名兇神般的大漢。『老財主！你別在這蹲着。給我們哥幾個對付幾千圓錢吧！』

『我……我……我沒……』『諸位英雄好漢！請您不要逼他上年歲的人』老者的兒子作出很鎭靜無畏的態度對匪說『我們是今天從城裡搬來的。因爲在城市裡過不起。纔窮的跑到鄉下來。那還能有錢呢？諸位作這樣犯法的事。不也是爲窮所迫嗎？當然也能對我們窮人表同情的。、同爲人類。同爲饑餓下的弱者。應當彼此相憐纔對我勸諸位能從今日悔過自新。將來的前途…』『放屁！誰和你講古詞呢！』青年的身軀。隨槍聲而倒地。他的靈魂和抱負。也隨爆裂的炸聲而消失了。他的爸爸見兒子的慘變。也暈倒在兒子的尸邊。母。妻。一動也不動的。站在旁邊往親地上的一雙黑影。『桑錢拿東西！把皮箱都抬走！』一羣兇神蜂擁的搶出大門。母。妻。哇的一聲哭了。在黑暗的屋裡。伏在地下。緊緊的已抱住死的軀殼。叫咋！叫咋！。得不着一息的回應。老頭兒由暈死漸漸甦醒。『我兒子死了嗎？眞死了嗎？是槍打死的嗎？』無氣力呻吟着問『是！是槍打死的』『我們的兒子死了！是眞死了。一點氣也沒有啦！』他妻哭泣着回答。他呵！官家收去的槍都是民槍。那是農民自衞的利器。那些專事殺人行搶的兇器還依然操縱在殺人行搶的胡匪手裡。我兒子這次的死。我不悔不該到鄉間來……』他那雙早已麻木的手。用力支在地上。想要就近他兒子的尸旁。『我不悔不該到鄉間來。我最恨。我最恨的是……』終以兩手無力。復又挺臥在地上。

荒涼冷落的農村中。雖已鄰聽見了槍聲。但沒有誰與敢和他們抵抗。誰都一聲不敢響的止滅燈光。平平的伏在坑沿底下發抖。苦長的一夜才遺過了。全村的人都聚集在一親鄉村爲天國。存仁心啓發農村。努力下層工作的。他們家裡。人人的臉上掛着兩行熱淚。誰也不言語的望着浸臥在血泊中的四條被害和自殺的殭尸。但人人的腦海裡。都自嘆槍械被國家收去了。像這樣的悽慘。恐怕不久也或許輪到自己的頭上。

雜說　怎樣說話

（阿文）

俗話說得好。『話得投機千句好。話不投機半句多。』這。宅分明說『說話』要說得得當。才能頭頭是道。受人歡迎。否則便感到處處碰壁。路路不通。擋路一鼻子泥灰。也只得自叫寃枉。

說到這裡。我感到做人不容易。說話尤其是不易！我們看着一件事。明明白白很有把握的。只爲了一言不合。弄到大糟其糕。這是不是全然吃了不會說話的虧？我想凡是經驗過多的。也許不會否認吧！

說話之難。難在隨機應變。因爲說話是靈活性的。不是機械式的。換句話說。就是要因人。因事。因地。相機應付。才得措置適當。寫文章可以容你想想下筆。說話似乎不可能的。別的學識。技能。都可以拜師學習。惟有『說話』專技。是無從教學的。

我們知道說話是人事中間的先鋒隊。亦卽是最值得研究的一個問題。我們處世立身。當然免不掉。要用一套口舌說話。縱不學那『口若懸河』的大演說家。但亦不能師法『古之愼言』。三緘其口。』至少也要能够應付現實的環境。才不枉生了一套口舌。

讀者之聲

（不談政治　趨重社會。歡迎短篇。須加句點。）

關於文學和科學

（王維信）

磊夫先生鑒。我是一個少智識的初中生。所說的話。實是從心而發。謬誤是有的。望先生教以正則。這是我最感謝的。但是我所說的話。恐怕還有先生誤解的地方。

就敝人私見。科學不能專指自然科學。社會科學也可佔得科學的一部分。而先生所指示的僅只按自然科學。社會科學並沒有談到。而你又說研究科學者。出於環境的不容。歸責任於國家。現在國家。沒有設備完善的科學學校。少科學指導者。試看先進的國家。政治上的進展社會上良好的設施。那一樣不是被社會科學所支配。歸責任於國家。國家的責任。不也須人民努力嗎。如果社會科學講求完善教育自然普及。自然科學的學校自然完善。自然科學的前程自然有光明可放磊夫先生又說。有發明天才的人不能得國家多少獎勵。這恐怕未必吧。因爲沒有發明者。國家纔沒有獎勵。不然何以知道國家沒有獎勵呢。況當滿洲新興之時。能說不獎勵有發明天才的人嗎。並且一些人誰也不去犧牲一切研究科學。那麼何時能趕得上先進的國家呢

一般人的麻木不仁。不是缺乏文學知識。是缺乏一切智識。救濟這些人是靠着教育普及。並不是專靠着文學的力量 文學和教育。自然是有分別的。

疑問？

小兒左手持物如何能改

我的小孩。現在已經是。快到四歲了。諸般都使我很快愉的。又兼是非常的靈敏。我更加以愛喜的。惟有一種毛病。恐成年後。有碍作事。所以我有點。不大滿意。因爲他。自手會拿東西的時候。他即用左手去拿。我亦會三番兩次的。束管過。指正過。無奈他總亦沒有改過來。迄今仍然如故。惟不悉。此樣毛病。是否出乎自然。抑父母遺性呢。我生以疑。乞主筆先生賜登。請讀者諸君。有以教我。以解釋之。感。

邢燕民謹明

高爾基和盧梭自然是世界文壇名人。但是像愛廸生和瓦特有益於人類的發明。係關於社會。國家人類恐怕還要高出那二人吧。

並且我所以那樣說文學的。是因爲現在的文壇上。文藝文太多。而實用文太少。一些人也努力向文藝文上去作。所以才那樣去說並非信口開河。

滿洲文壇。何以說是太荒蕪呢。作品何以說是幼稚呢。只問一九三四年的作品。能不能表示出一九三四年的滿洲國呢！文藝品爲什麼說不是文學產物呢？這些我要是請教的。

我並非爲提倡科學而抑止文學。因爲接我個人去想。現在的國家。科學是比文學重要些。而現在文學很是進展。研究科學甚罕所以纔拿文學設譬因而連及文學。牠們兩種。自然是並進。這一些是請磊先生了解的。

十二月二十二遼中師

社會小說　財色婚姻（一四一）

（儒丐著）

十六、最後的訣別

但是。淑良業已許了人嗎。這決其是沒有的事。因爲女子天生的有一種銳敏感覺。關於婚姻的事。最初無論怎樣秘密。她也能感覺出來。最近她決不見她的家長有給她議婚的事。那末。爲什麼忽然不教她到程夫人那里去串門。難道他們正在進行她和金珠的婚事。但是如果有這樣的事。她也不能不察覺。由目前的情景看來。好像還沒有成議。或者雙方都有這意思。而僅止於不會開口。如果實行商議。也就不難一言而決。她這樣想着。自然於疑慮之中。依然抱着必成的希望。如今兒金珠已然卒了業。並且馬上有了優差。這正是她平日念念禱祝的事。如何不喜。及見程夫人請她吃飯。所以便高高興興的來了。並且也想利用這個機會。和金珠談一談。

在金珠呢。現在他的心是很複雜了。但是歸納起來。只是兩個不同的勢力。在他的方寸中起了戰爭。因爲受了德仁的搶白。淑良又被她的母親拘束起來。兩個人見面的機會很少了。他因爲氣憤不過。把文家的人和事。完全由他腦筋中排除了。一心只想着到哈爾濱。所以那時他的心理。惟有那樣一個單純的思想。以爲老文家既然小看我。拿我當窩頭腦袋。從此我也用不着再理他們。他們不敎淑良來看我。那也好。我樂得見不着她的面。一心一意去奔我的前程。天若可憐。也許有個衣錦還鄉的日子。那時我再去拜訪他們。在前些日。他還牢守着這個思想。誰知他母親見他纔出學堂。便有了事作。至於能有多大收入。她雖然不知道。總以爲這是一件可慶的事。第一應當安慰伯爹的靈魂。第二也應當知會親友。酬謝他們的照拂。所以纔很高興的治席款客。在金珠本來沒有這樣的意思。他願意不動聲色。悄地裡去就職。

小品文　惆悵

（粲然）

自從拖了「行李」初次離開家上學校。直到把行李打這裡穿到那裡的跨出了最後的校門—也可說一直到在人海裡混到現在。「老家」和我常在「闊別」之中。不消說故鄉以及故鄉的人們。彼此都漸漸地生疏了。

在這「秋氣肅殺」的季節回到四面都是田隴的「故村」。心頭不知不覺地興起一派沉鬱的遲暮之感。

淸早的鄉村氣象。腦袋裡很深地還鐫着痕迹。雖則這已是十幾年前的「遠象」了。然而僅這一點點。已是夠使我對於故鄉摯切地留戀了。

一半爲了行色是那樣的匆促。只有這麼一兩天的歸期。怎不叫我把故鄉的「時間」看得格外的寶貴呢？淸早。亮光纔慢慢地爬上明瓦窗。我就從溫暖的被窩鑽出。母親已支配着買菜。僕傭也似乎顯示着忙碌。這破落的鄉村裡輸遊浪子。雖不是衣錦還鄉。也算驚動了一下。

坐在晨風裡的太陽底下。望着天邊飄動的雲。看着階前找尋食物的鷄兒。又撫摸着躺在旁邊還沒有忘掉這小主人的「阿花」。一種「舊夢中的現實」太使我感動，僅僅沒有拉出我的淚線。啊！「阿花」這小狗也老了。一切的悲哀。牠好似和我一樣擔負着。

門邊斜閃過一個影子。影子就停在母親忙着的那間屋的門口。從油汚整潔的那個「扇子頭」的髮腳邊打掠過去。半個黑而紅潤的輪廓。告訴我這正是當年垂了小辮一塊兒和我們「養白果」的薇薇呢。

不很自然的招。這在已有了一個孩子的母親。突然碰見了少時遊伴的面前。心底當然會勾起莫名的「純眞的含羞」。

惆悵跌在那消失了的背影裡。人大了。狗老了。一切都變了樣子。惆悵給一重一重的年齡包圍着。推擁着。跟了我。離開了母親。離開了搖着尾巴的「阿花」。更離開了寂寥地躺着的「故村」。

聯話

（萬里）

北大教授劉半農博士。由西北考察歸來不幸染黃。疸病歿於故都。生前友好。各以聯挽之。蔡寄哀悼。佳作頗多。亟擇錄之。吳稚暉挽云。『還債人偏要早死。倒霉國。本傷心。』胡適之挽。『守常慘死。獨秀幽囚。新青如今又少一個。拚命精神。票打油風趣。老朋友人不念半農。』周作人挽云。『十七年爾汝舊交。追憶還從卯字號。廿餘日馳驅大漠。歸來竟作丁令威。』俞平伯挽云。『百靈廟還駝鈴寂。一復居寒鳳雙孤。』郁達夫挽云『天祿校書文盛雕龍瓦釜揚鞭喪斯響。巴黎傳新世說茶花淡影冷餘情』。盛成挽云。『活昆虫竟敢咬死學者。死文字那能哭活先生』。錢玄同挽云。『當編輯新青年時。全仗熱感情的筆鋒。推翻那陳腐文章。昏亂思想。曾仿江陣四頭山歌。創作活潑淸新的揚鞭瓦釜。回溯在文學革命旗上。勳績引多。更於世道有功。是痛詆亂壇。嚴斥臉譜。自首提倡人會後。號製洲語音的儀器。專心於四聲實驗。方言調査。又纂宋元以來俗字譜。打倒煩瑣謬誤的文學學偶。方期對國語運動。貢獻無量。何圖變生不測。竟禍起蟣虱。命喪庸醫。』尙有名聯。還有賽金花挽聯二付。詞意均不甚佳。茲不錄。

游及有餘

老子（魏谷壽石作）（二五八）

▲將欲弱之必固强之

江南紅葉

（張維誠）

蓉！當我寫這封信的時候。我又要離開故鄉。故鄉雖然可愛。但是我要決心離開了！我的腦痛本不願意告訴你去使你痛心！自從廣東歸來。哀思以往不堪回首！但是你在苦悶的時候。也可以去看電影啦！或者同其他的人談談笑笑！在鄉下一晚就睡覺。而我還有什麼些圖呢？唉！我漂流去。以後的生活就像在飄渺無涯的大海裡的一葉孤舟。我覺得我的生活。只有這樣還比較能令我多倫活世界上一些時候。不然我隨時去自殺。以求得最後的歸宿！在我過去的生命史中。最足令我自豪而刻上了一條永不磨滅的痕跡。就是我和你四年間一段戀史—我相信你愛護我是完全出於一片至誠的赤心。絲毫沒有自私自利。也完全沒有一點利害比較。我愛你。你愛我。我在愛的領域中可說是完全天眞純潔無疵的了！我以前莫愛過別的人。我以後。也不想去愛任何人。我相信你也是以後一切的光明。你這是我發誓承認的我也相信你能原諒我的一切吧！我現在決定要漂流去。我在明天就要離開故鄉。傑！那一次的離別。或許就是永別吧！我傷心！我要不是在這不自由的家庭。我的懇求你。就是你切不要爲我一定要放聲大哭！傑！我唯一出亡而傷心！如果在爲我傷心的話。那麼我的罪戾更與越發的增大了！我以爲我這樣一個人是不足使人戀念的！更不足使人爲我而傷心我雖然是和樂的家庭。但是我的命運是註定了。我是不能享受這種幸福的人。我出亡後只望。你好好做事。凡事都要留心些。對於我的影子。只望你逐漸在你的腦中消亡了去。不留一絲的殘痕！我的靈魂是日夜要縈繞在你的週遭！保護你的前途的光明禱祝你的健康！你能允許我嗎？我在檢點東西的時候。忽然發現和你拍照的一張像片。我要帶了牠一同走。我在夢魂中也不會忘記。這張照片是我一件實物了。油燈快要熄滅了。這殘餘生命的漂流。也逐着牠促下去了！傑永別了！由此永別了！祝你的平安。

你的海泣拜

這半頁的信箋。紋微抖動了！傑的淚已傾瀉下來。點點的潤在這含着悲哀的信紙上。我的眼睛只望着這半盞油燈。滿身是顫動了。滿屋中的空氣更覺得緊張了。他怕這封信！他更不敢在看了。感得是萬分猙獰只有悲痛失意！在這格門！他的臉上。哭得好像塗上油一樣！深深的眼眶是枯乾了！還記得她還是那般的嬌媚！那般的窈窕！更成熟了！溫柔！他的氣的呼吸只剩下了一絲緩喘了！全屋裡的聲是漸漸的俱寂了！

脫於同義里六十號

東游吟草（續）

（徐維新）

▲遊朝鮮故宮

治亂興亡古靡常。河山依舊感滄桑。故宮何幸無荊棘。留得遊人說李王。

▲贈嘗原科長

從來悲遠適。猶喜偕君行。携手勞關念。推心見性情。覲光煩指引。把酒慰生平。幸有同舟濟。分襟欲淚傾。

秋日

（王特時）

寄書鉛筆洲雨華宗之彥兮豫洲王忱齋予夢軻大公子獻義人諸同學

久別潘陽驛。來觀柳外秋。山村紅葉樹。煙郭白蘋洲。旅雁知南渡。關河憶舊遊。故人多遠隔。慚愧獨依劉。

和前韵

（李亨九）

三載黃龍戍。頻經塞上秋。霜林淒絕地。鳴雁僻荒洲。作繭雖爲計。從容忽漫遊。相知懷舊雨。餬口愧依劉。

和前韵

（于翔）

功名猶未遂。華髮苦經秋。之子三年別。浮生萬里遊。滄桑今古事。歌舞帝王洲。海內昇平久。無才尙依劉。

和前韵

（劉偉漢）

未覺風光易。丹楓點點秋。牛羊下草野。鷗鷺滿汀洲。利頴何難脫。名山思遍遊。風騷誰振起。能不擬應劉。

皮膚病新藥
妙治水
脚氣的特效
總經理奉天小西關大街
大同大藥房
各國有名的藥品的批發
電話日四三三九　滿二二六五

日光牌鋼筆頭
代理店　內田洋行
大連、奉天、新京
東京東洋精鋼會社

新年特選天一公司最新有聲出品
春宵曲
模範美人　浪漫女星　葉秋心主演
一月一日至五日、祇演五天
春宵一刻値千金！對此如何不動心！寄語青年須自愛、莫從舞榭覓知音！
掘金的女人、浪漫又荒淫、只要金和錢、不管愛和情、美人在抱、美酒沾唇、魯男子也失節、柳下惠而動心、
都會的風景線！戀愛的透視鏡！

『王先生』裡每個鏡頭、都有一件新鮮的「笑料」
『王先生』裡每幅畫面、都有一種滑稽的「表演」
一月六日、七日、八日、九日、演四天

天一公司　滑稽笑片　王先生

瀋陽電影院
廿八日至卅一日　祇演四天
聯華影業公司最新出品
歸來
阮玲玉　高占非　黎鏗　妮姬娣娜　主演
（歸來）似一個豐美的女體、你處處會發覺她的美感！
（歸來）似一陣深秋的冷雨、你處處會發覺它的悲哀！
●人生之路的狂風暴雨●
●情慾理智的衝突鬭爭●
異族戀的苦悶　掀起情海波瀾　母性愛的眞　造成絕大悲劇
—是血淚所凝成—　—有告然之正氣—　—是情義所交織—　—至誠感泣天人—　—是倫理之冰鑑—　—至性充乎天地—　—是藝術極峰—　—情緒痛徹心脾—
一個中國的妻子、一個外國的妻子、這是異族兩個女性、人間兩種性靈、
她們的隔膜、正面衝突、她們的解了、自我犧牲、
敝院所贈出的五週年紀念觀影諸君凡持來的有這半價優待券機會不要失掉了

輕視傷寒思想 非速改革不可

醫學統計之警告、近時所染之傷寒或恐延至三月間成最高死亡率

有人說傷寒不足爲病、惟其實有可怕的肺炎及其他諸病因此而起奈何、試據肺炎死亡分月統計云、自冬期十二月起漸多、入一二月急加、而於三月達最高數也、逆而言之將於二三月間死亡者大概可爲今時染得之傷寒、纏綿不治終爲肺炎者也言念至此、雖爲輕微傷寒亦不可不警傷

最近 各處流行之傷寒、甫經罹患即發高熱並起咳嗽咽喉疼頭痛、眩暈、音啞等諸症加以損傷胃腸、從而下痢食慾減退、以之榮養日衰一旦併發肺炎危及性命、查感冒起因、身体遇寒、菌固有之作用、引起種々抵抗力低減之際、感冒菌乘隙而入、不特與以感冒症狀、且使身体愈減抵抗力、易爲他種病菌所侵犯即從傷寒而患至肺炎、肋膜炎、肺結核、窒扶斯、中耳炎、胃腸加答兒等諸病呻吟於榻者世間頗多、大有令人非改輕視傷寒觀念不可之概

至傷寒之豫防法、嗽口或衛生口蓋、固屬有効、然以加强身体、養成其對病抵抗力爲第一要件、爲達此目的、以皮膚之鍛錬、榮養之增進、爲最緊切程序、尤以日光浴、冷水摩擦等爲適、均爲一般所推奬、就中日光浴、因有日光中之**紫外**光線之作用、身体內生成榮養素維他命D(第四)、身体對於病菌之抵抗力、以之增强幾倍、此外日光浴有使全身細胞新陳代謝之作用、清醒趨於活潑之効力也、

所可注意、最近有一新藥其名「若素」、因其成分含有維他命第四(D)、爲量極多、不啻日光之纏頭貨而爲一般所歡迎、盖服用此藥、則不特有日光浴同樣之効果、且含有其他維他命第一(A)、第二(B)第五(E)、克利可根、阿米諾酸、鈣等々健康上不可缺之榮養素、爲量豊富故胃腸、肺及其他臟器以次全身細胞之機能、因而非常昂進、結果使身体根本强化、

「若素」功効不盡此也、又能**促進**白血球之增殖結果提高白血球食菌之作用、此項功効與上述之榮養、賦活兩作用相協助而能豫防傷寒及其他疾病也、

易患傷寒的兒童 須由兩面救治

補救榮養同時謀提高抵抗力

子女若虛弱、父母心中憂慮兒身、始終不安、尤其有素患傷寒、甫患即發熱糜爛咽喉、起咳嗽、綿延不治、兒童的父母、在此必有加倍的深刻憂慮、

天寒氣燥的時候

上項虛弱兒、易爲寒冷所侵害、一旦感受傷寒、即起氣管支加答兒或肺炎等症、演成大事、不可不愼、如是之呼吸器型虛弱兒或腺病質、成人之後、易患結核、則非在幼小根本改造、化爲壯健体質不可、雖然、如加衣避寒、終日閉於暖房等、爲盲目的愛護方法、尤不適當、非培養子女自然俱備之抗病力、使之漸趨强化不可、此意味使子女出外

在日光下玩遊

尤有効力、盖日光的紫外線在身体上之作用、即能生成維他命第四(D)、提高對病菌之抵抗力、所以歐美都市有特設日光浴場日本官私各病院亦多附設日光浴室、均以此爲目的又對於虛弱兒、不使缺乏榮養、爲最緊要條件、並始終注意子女食物、務戒偏食、以謀榮養之充足、固爲父母者應有之努力、雖然、既有偏食即此嗜彼嫌之癖、則除講根本矯正之法外、同時另給榮養劑以資補充、尤爲要緊、惟從來之榮養劑、第一概多屬易傷胃腸、藥味不適口或有副作用等々缺点、是乃一般認爲遺憾者、可幸者最近發明之「錠劑若素」因對於上項虛弱兒

体質極爲適合

且有顯著之効力、故爲一般所歡迎、盖此藥所含種々消化酵素、相輔作用、結果助長消化、使胃腸堅固、並含有上述日光浴同様効果之維他命第四(D)以次第一(A)、第二(B)第五(E)等各種維他命之總量、又含兒童發育長成素菲奇精、黎精等阿米諾酸、克利可根、鈣、鉄等貴重榮養素、爲量豊富、接連服用此藥、對於寒暑抵抗力、自然提高永久可免傷風也

療養通信

自嬰患瀉延至七歲 始見正便却爲怪

（龍江）江泰之

鄙人有今年八歲的兒子、此兒常年患痢、最近始見癒好、茲將其經過報告如下、他生後一年半、鄙人與妻同患肺病、顧念兒身即行**離乳** 給他普通飲食、經過兩三日、他忽然自痢、彼時以爲小事不甚介意、待其自癒、然至一個月終不息止、次第不安、乃購種々中西藥物、接連給服併用食餌養生、經過半年又經一年、亦無停止的希望、年々如此、痢兒竟至七歲要上學校、尚患泄瀉每日至少一次、多則數次皆屬水便、他雖以爲糞之本身爲如此、不甚介意、然父母心中每有用盡方法藥餌難以除去兒疾之嘆、惟某日報上看到「若素」說明先是看過、不甚注意因於各藥既失信仰、此藥亦不外此例、其後復經友人提及**獨萌**欲試「若素」之念即日購到一瓶、自一月下旬每日給服三次、果然有驚人的事實、即服用第五日許、排出數年以來未見之有形便、他乃少見多怪、飛奔來報告之、鄙人與內子、歡喜欲哭、不啻彩票中籤、甫聞之、即跑至厠所視察、拍手而喜其後接連使用此及瓶中剩藥無多兒痢、殆已全治、與瓶空同時中止服藥、詎知經過旬日又復泄瀉、功虧一簣焦灼之餘、再購一瓶「若素」**自昨**給服、每日兩三粒以前例推之、再經兩三日必可治癒、數年以來未有常便之兒子服用「若素」及一個月全癒、藥効之顯著不勝感激、(後略)

購買『若素』者須知

上文係記者介紹新醫學之常識供献於讀者以保健或療病之實用爲目的、惟個間既已提及「若素」以作例証、故記者豫料讀者中閱後必有欲試服用該藥者特不厭求詳補誌該藥、以作參考、「若素」分錠劑與粉末兩種、其價格試就一月份量以言每一瓶錠粉均售日金二元六角、因其低廉或能惹人疑惑、亦未可知、然如一悉內容、諸疑必可釋然、盖本藥之總發賣元榮養與育兒之會、如其名所示、非以單純之營利爲目的即以增進人類之健康、助長嬰兒美善之發達爲宗旨向來貢献於社會事業非淺且本藥創製者澤村博士爲人仁愛、對於藥價夙有主張即藥須救萬衆之病、絕不可貴、乃榮養與育兒之會承此博士之宗旨、竟出此低價、以問世者也、至於購入該藥之途、聲價澎湃於中外、已爲世界的大衆藥、故華滿各地著名藥房皆有代售、購藥者就近藥店尤爲便利云

◎全滿南北馳名哈爾濱金勃先藥房秘製鹿胎參茸配合的婦女救星◎

調經聖藥 婦科三寶 種子仙丹

紅緞子仙膏　調經養血丸　帶葯暖宮丹

本藥爲鹿胎參茸等品製劑、在南北滿行銷數十年、頗蒙各界仕女歡迎、日鮮中俄各內地皆不惜千里來函郵購、日收此項謝函無算、按滿洲本爲參茸鹿胎之產地、就近購揀配製故貨眞價廉

◎紅緞子仙膏治經血不調赤白帶下行經腹痛、血不正子宮寒冷腰疼腿疼不孕小產經閉經枯乾血癆症面黃肌瘦少食難眠頭迷頭暈氣短咳嗽積聚痞塊如患血少經閉兼用帶藥數日將病塊化下多年凝滯痞塊即消內服 調經養血丸能調經養血開瘀順氣凡婦女百病無不藥到病除百發百中紅緞子仙膏定價大貼國幣四元中貼二元加料每貼六元特製十元帶藥暖宮丹一付一元（調經養血丸）定價一料國幣四元

△注意紅緞子仙膏減價一半即加料者每貼實收國幣三元大貼者二元中貼者一元特製五元另外奉送暖宮丹一付、

總發行哈爾濱道外十五道街 金勃先藥房啓

外埠函購貨欵先滙原班回件不悞滙兌不通處郵票代價亦可

大贈送買一盒送兩盒

黃色補丸

黃色補丸 主治先天不足房事過度手淫滑精早洩陰萎短小陽萎不舉房事不久腎虧乏嗣老年精衰精神困倦頭暈眼花耳鳴心跳夜不安眠及由腎部所傷腰膝背酸軟無力形容枯瘦各症服此藥特別神效常服保腎安神 保身體壯健房事快樂補血生精藥 性和平男女老幼均可服用能補腎扶陽開胃健脾增加飲食强壯身體萬試萬靈今特 提出一萬盒作爲贈送之品以昭效力而便推廣定價國幣每盒一元五毛 買一盒送兩盒買半打八元五角贈一打

（婦科三寶）『黃色補丸』代理贈送處

奉天大成藥房　奉天金城藥房　奉天日站恒濟堂　公主嶺三合德　錦縣同盛居　遼陽義和堂　凌源萬育堂　堅源德泰順

大連華泰藥房　四平街天德堂　安東東益增遠　千金寨信仁堂　圍場大德元　熱河全富興　江省德泰盛　新京中西藥房

營口洪春堂　開原德祥厚　平泉永義堂　遼中慶昌隆　吉林東升澤　江省五洲藥房　洮南德慶仁　鐵嶺和發久

大贈送總經理 哈爾濱道外中十五道街 金勃先大藥房

萬年聲 新設 銀器部

自製美術電刻賽銀盾・賽銀風景畫屛・式樣新奇種類繁多贈送親友無上之禮品今爲推廣起見

大犧牲 照碼 六扣

地址奉天城內中街路北

大炮台香烟

最佳的禮物！

兩種新年送禮特裝

包裝百枝
（十枝裝十包）

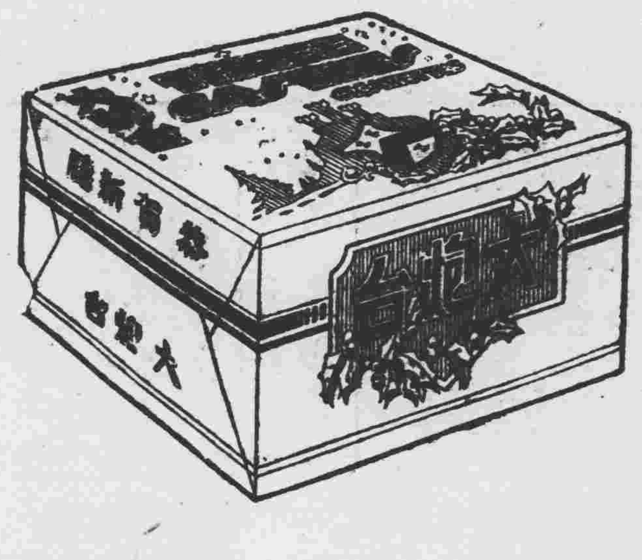

盒裝四罐
（每罐五十枝）

名貴無比　精美絕倫

CA-391

小孩發熱與咳嗽

發熱與咳嗽俱起於感冒之後但在小孩有時亦有因胃腸積滯而起然而不論其爲感冒抑爲胃腸失序而起嬰孩自己藥片均爲安全有效之治療品且無論乳兒小兒均奏一樣神效

山東即墨東鄉李明芳君來書云「小兒申生時患發熱咳嗽等症每服貴局嬰孩自己藥片輒奏靈效現已肥胖可愛深感嬰孩自己藥片之大德也」

嬰孩自己藥片統治小孩毒帶發熱痰厥肚痛蛔蟲嘔吐泄瀉出牙痛苦等症不獨效大功宏而且性和味美　各埠大藥房均有出售或逕向上海江西路四五一號韋廉士醫生藥局函購每瓶大洋七角六瓶三元五角郵力免收　一切信件可由奉天和記由洋行轉上海韋廉士醫生藥局

縣長會議開幕
兩日開會情形

【吉林】省公署爲改進地方行政、施行新制之方針、召集各縣縣長會議、已於二十五日開幕、二十六日繼續會議、玆將兩日開會次序錄左、

▲二十五日　上午九時於吉林俱樂部開會(一)趙民政廳長致開會辭、(二)李省長訓詞(三)民政廳地方司長訓詞、(四)三浦總務廳長訓詞(五)趙民政廳長訓詞、(六)河內警務廳長訓詞、(七)張教育廳長訓詞、(八)孫實業廳長訓詞、(九)午餐休息、下午一時開會、各縣縣長報告縣政狀況、永吉、額穆、敦化、樺甸、盤石、舒蘭、榆樹、德惠、九台、長春、双陽、伊通、懷德、農安、長嶺、乾安、扶餘、郭爾羅斯前旗、先後報告、本日晚六時李省長特宴會省署出席人員及各縣縣長、

▲二十六日　上午自九時起至十二時止、由總務民政警務教育實業等五廳、指示行政注意事項、十二時至一時早餐、下午一時起懇談、懇談完畢閉會由三浦總務廳長致閉會詞閉會、

濱江省政刷新
待呂省長歸任
具体協議

【哈爾濱】濱江省公署、自二十七日午後一時、開省公署科長會議、二十八日開同五廳長會議、關於各股之問題、定行協議、目下滯在新京中之呂省長、在國都新京過年、一月四日頃歸哈之後、開廳長、科長之全體會議、關於當面之問題、具體的協議、當向省政刷新所必之運行邁進、

吉垣火警三起

【吉林】近來火警頻仍、日有所聞、本月廿三日夜忽發現白旗堡子有火警、消防車立時出動、及至竟未有火發、下午同時頃、東關製材公司、小有火警消防車至時、經數十分鐘之施救、即告熄滅、二十四日下午三時小東門外電燈廠南日本住宅內發生火警、消防車立刻出動、因該地爲電燈廠牆外恐有大危險發生、吉林日本憲兵隊、亦前往施救、幸水車迅速、施救敏捷、除室內被焚一部外未釀大患云、

市政處
整理屠捐

【吉林】市政籌備處、爲整理屠捐、特出佈告、謂查每屆冬期、各鄉中之白條猪、入城銷售、現又屆期、紛紛入城、惟依章納税者會之、偸而匿漏不報納捐者有之、不但有碍衛生反而損失收入、爲免除牡猪及病猪及維持收入起見、凡鄉中運猪入城銷售、均須依章赴屠宰場納捐及檢驗、否則一經查出行定嚴懲、仰各商民人等一體知照此佈、

水上警局拍賣流木

【吉林】水上警察局、已經將本年夏季獲得之漂木植招領惟逾期無人承領者、由局變價充公、現已逾期、無人承領者特出佈告拍賣、共計一百二十五根、大小均有、貯於廻水灣子地方、有意者、可隨至該處看視、具價呈報本局、限於一月廿五日以前者爲有效、以最高價爭主、並繪表藉明某尺碼者若干、張貼各街巷、以便招購云、

菱刈岡村
二將軍抵連
三十日離滿

【大連】在滿一年四個月間之關東軍司令官、兼駐滿全權大使、關東長官菱刈大將、及在任二年有半之關東軍參謀副長之岡村寧次少將、治滿政况極有功績、今番榮轉、前曾受日滿官民、熱烈歡送、二將軍於二十六日乘車由新京出發、途經大連驛、已午後六時半頃由全市官民躬迎之下、投宿於星乃家、二十七八之二日間、向旅大兩市人士、行訣別之禮、二十九日晚、宿泊在滿最後之一夜、三十日午前十時頃、乘扶桑丸、凱旋故國云、

適材適所主義
全滿警察異動
明春新機關實現發表

【大連】新機構改革實現後之警察界、因爲厲正綱紀及刷新人心爲目的、全滿各署、上自次長、下至各主任等、另有廣泛之更異、二十六日、各部首腦者、已略爲發表、因而警察界、一時人心不穩、聞大異動之發表期、須待新機構實現之同時、更分爲二回、第一回即各署長級、次爲各係主任級總之今次之人員異動、務以適材適所爲目的、以期發揮新機關之宗旨云、

清眞會改選會長

【本溪】縣邑清眞教會、近當來持款赴其兒職、以便交款[illegible]

協和會開
全體會議

【吉林】滿洲國協和會吉林地方事務局高須事務長現以康德元年工作終了、康德二年開始之期各項要公亟待決定、特於月之廿四日下午一時在財神廟胡同事務局、召集協和會全體大會、決定康德二年工作步驟、參加者吉林商務會長范象魁、工務會長傅昭魁、電燈公司支店周店長、醫師公會王會長、及各地支局長等三十餘人、對於日滿親善協和之事務、有詳細之研究云、

金州至大魏家屯
明春開通汽車

【大連】滿電瀛車部、以爲關東州內、年來人煙稠密、雖各鄉村、交通亦頗便利、[illegible]一般民之便利[illegible]市之鄉間、亦皆開通乘合汽車、如金州董家灣、自本夏開通後沿路村民、受益良多、商賈上亦免遠涉之苦、近又據金州大魏家屯方面民人之請求、決自明年一月起、由金州通車至大魏家屯會、以便交通云、

興安警察署
遷移王爺廟

【遼源】駐遼源興安警察署因奉興安總署命令遷移王爺廟該警察署奉令後即行籌備遷移一切事宜、玆已籌備就緒於十二月二十五號全部實行遷移於王爺廟地方去矣、

水上署設防委會

【大連】大連水上署、前據滿鐵埠頭事務所及一商般民之報稱、自滿洲建國後、因輪入貨物、倍前加增、且埠頭內積貨如山、致惹起宵小覬覦爲竊貨、更與機關員相勾串、盜取云、[illegible]貨物、一般貨主、感及損失甚大、水署自[illegible]已捕獲數名、而彼等畢將証據消滅、共犯無所搜查矣、水署一再進行第二段的追究、一方與滿鐵側組織窃盜防止委員會、凡貨主失貨時、須速報官、以防賊人之漏網云、

于宗海夫人逝世

【大連】西崗同聚福綢緞商主人于宗海夫人楊氏、久染宿疾、延醫不效、至陽曆十二月二十日、因病仙逝、擇於陰曆十一月二十六日治喪、二十七日發引、于某久在大連、熱心公益、故親友皆準備屆期往弔云、

電話歸滿電接辦

【延吉】本埠電話股份有限公司、自開辦通話以還、成績尙優、開前經電電株式會社、會與該局一再折衝、最近將有具體辦法、於昨二十三日會社方面、派遣前田營業部長梅田電話系長、來延與該公司關係者爺王海徐羅庭等、進行交涉結果、決於明年二月一日、改歸電電株式會社經營云、

市民會舉行新年

【金州】市民會爲昭和十年一月一日慶賀元旦、並互禮會之事、頃特通知各方面、至期舉行、今特將所定行事之事件記之如左、

一、歲旦祭金州神社午前七點、
一、民政署參賀午前十點三十分、
一、國旗揭揚式、尋常小學校十一點三十分、
一、御眞影拜賀仝上十一點四十分、
一、互禮會仝上十二點云、

村民追悼李村長

【鞍山】本埠八卦溝村長李子元、自九一八事變、維持人民、受風霜勞疾、故去三載、甚孚鄉望、村民於陽歷二十九日、追悼李村長三週紀念、高搭席棚、並請僧道誦經、商民齊集祭奠、鼓樂喧闐、哀聲震地、頗極一時之盛云、

梁局長積勞致疾

【延吉】縣警務局長梁學貴氏、任職以來、事無鉅細、必得親自審慎批閱、況及率警察隊長、不時出動剿匪與視察、櫛風沐雨、毫無退縮、以致攻躬違和、初該局長、尙不以爲疾爲意、尤毎日照常辦公、近來病疾加重、日見沉綿、定難勉强、始延醫診治、局內事務暫由第七警長崔玉涎氏彙攝云

追悼李隊長

【洮南】本縣警察隊一中隊長李永泰、日前在四棵樹地方剿匪、勇不顧身、當場中彈身亡、警務局長參事官指導官等爲慰忠魂於地下、於十九日午間、在李中隊長靈前、開追悼大會、滿日軍政長及各界人士齊集祭奠、鼓樂喧闐、哀聲震地、頗極一時之盛云、

[illegible]中[illegible]各商[illegible]良好、而今又屆舊曆年底之期、故招集各商家齊集本會、務議仍照往年之規章辦理、不准隨意陰違、暗地串通主顧、私自減價、希圖多銷等等情弊、倘被本會查出者、或有被檢舉、此等行爲不遵規章者、定被其營貨洋之多寡、加倍處罰、以昭儆戒云、

縣屬官莅双視事

【双城】本邑縣公署參事官山崎誠氏、於前奉令、調升濱江省府政務官、業誌前報、所遺本縣參事官一席、尙且虛懸無人接充、於月之十九日、由新京派、佐治誠吉氏、來双選充縣府屬官職、其參事官人選聞已派定、稍井元義氏充任、不久便可蒞双視事、所聞如是姑先誌之云、

胡匪擾路

【東豐】縣警察隊第二區屬安村管界色力明子地方、於本月十三日、黃昏時候、適有朱達福進城實種回歸大車、與同伴共大車三輛、行至此處、突遇胡匪三名、各持槍棒、竟將該車等、翻去國幣二十餘元卸去騾馬三頭匹、當即飛報該管警所、該匪等已遠走無踪矣

匪首海寬再起

【台安】久在遼海台盤各縣施行擾亂、巨匪海寬、曾被官府嚴緝、已匿名不出、業有年餘、玆據八區來人云、該匪首現又糾合部屬、三十餘名、在台海毗連處、希圖擄掠、聞槍械整齊、頗有組織、是以本縣八區異常警備、以免騷擾、而保人民之安枕云、

私仇僞報被搶
害人者反害己
深夜花巷中一幕奇劇

【大連】二十六日午前一時之夜間、市內東關街警官派出所、聞管內十八號館主隨鳳亭報稱、現有强盜闖入該號、向客人强盜金錢、面目兇惡、無人敢阻、强搶後、遂即逃走云云、該所警官以時値歲暮、强盜頻出、乃信而不疑、急以電話告本署、除急追惡徒外、並臨現場查檢結果確無被搶之事實、乃係僞報、其內容如下、有宋金昌者、年二十四歲、係市內先施公司之店員、至本月二十五日、由柜中領得薪金及賞慰金等、計四百八十圓、途至十八號門前、乃登其樓上後有張某者、係福井號店員、伴同友人、亦隨登該樓上、見宋入便所、張等突生不良之意以快刀割破宋之衣服、將全款項如數劫去之他逃、後將張某呼至警署、審查之下、並無事實蓋日前與張某等發生口角、因之爲洩恨而捏造張某爲竊盜云、

伊斯蘭會出刊物

【東豐】伊斯蘭分會、業已成立數月、會內組織、無不完美、前經該會長楊九鵬、教長劃子鈞、組織教職訓練班一所、以揚教義、足見該會長等之熱心教務、近聞該會爲宜傳教義、又本協和親睦之精神、創刊會務公報、每主麻日出刊一份、分發會員閱覽云、

守備隊追悼伍長

【烟筒山】駐防日本守備隊於十二月十六日午後二鐘、在其防所庭場、舉行追悼該隊陣亡田川伍長祭式、由甲田隊長導引來賓入席、依次告祭儀式很是隆重、是日到場人員、除鎭內軍警以及紳商各代表外並有省內送來祭文輓聯花菓等禮物、且請到日本道人諷經、該田川伍長、係於日前在南蛤蝲河地帶出發、與紅軍作戰、因奮勇陣亡、故該隊於舉行追悼間、無不爲之酸鼻云、

洮南鐵路局開始
自動車營業

【黑龍江】洮南鐵路局、新設自動車、已於本十二月十五日、開始營業、據聞自開幕以來、營業異常發達、自採其路線、及營業種類、暨經過地如下、(一)自動車路線、洮南至大賚間、洮南至突泉間、索倫至五叉溝間、(二)營業種類、旅客及貨物之定期運送、及乘客自動車 載貨載重車 包車運送、(三)運行經過地、(大賚方面)洮南、四棵樹、風水山、安廣、大楡樹、二十里鋪、龍泉鎭、兩家子、李家油坊、大賚、(突泉方面)、南、新立屯、大泡子、水泉子、突泉、(五叉溝方面)、索倫、杏干套海、金銀扣、明水河子、張家店、五叉溝、(四)運行回數及時間、一、洮南大賚間、相互隔日出發、洮南開八點三十分大賚到十六點三十分、大賚開八點、洮南到十六點、二、洮南突泉間、毎日一往復、洮南開八點、突泉到十二點、突泉開十三點、洮南到十七點、三索倫五叉溝間隔一日往復、索倫開七點、五叉溝開十三點、索倫到十六點三十分、五、新京與扶餘之連絡、在大賚以新京鐵路局所管自動車、經由後瓦房、再與扶餘及農安新京方面連絡云云、

楊縣長注重年防

【望奎】縣長楊渡氏、蒞任以來、整頓縣政、不遺餘力、種種設施、興利除弊、有口不碑頌聲載道、功德地方、莫皆稱慶、新曆年關在即、誠恐地方不靖、發生事件、必得防範於先日前通令警務局長陳萬齡派警四出梭巡、各處會哨、以防宵小、乘時竊後、以防不虞注重年防云、

拐去母女子五口

【台安】玆據四區來人云、七區管界唐家屯、李唐氏年三十一歲、與伊親張永平有染因熱度增高、遂於月前、聲稱赴娘家串門、私自潛逃、當拐去大女兒黑了頭、年十四歲、二女名二了頭、年七歲、大兒名禿子、年四歲、二兒名小林、年二歲、現伊夫李王八、正四處尋找中、

商務會開催
物價劃一聯合會議

【金州】商務會會長張啓軒氏、副會長楊壽山氏、爲現下已屆舊曆年近之期、對于各商家所賣之年紙物品等、惟恐價格不一、特于日前、假該會樓上、招集各商家董事、公開年紙物價劃一聯合會議、而會議之次序、大致謂自大正十五年成立之年紙物價劃一聯合會以來、迄今已辦過數次、但正可增至三千四千之多、是以該

道德會恭迎
老祖聖牌紀

【北鎭】紅萬字會分院、早以籌辦、概未正事開幕、玆者該院修方來多、院務已逐見進展、以故爲開增布道計、乃於本月二十三日午間、恭迎老祖聖牌由錦滏北、並附木質匾額一方、文曰慈被朔南、當是日也、先由該會、恭備藍轎三頂中一頂爲黃緞拖泥、鼓樂全部滿日國旗、及地球旗六面、紅萬字小白旗百餘面、然後東邀各界暨本會職員修方、並育德女子學生全隊、共約數百人、齊集南關、以備恭迎祖駕、並由汽車先期 知、沿路各商戶一律懸旗、以昭誠敬、比及鐘鳴十二、時至正午、祖駕翩然由汽車換乘煖轎入城、先頭旗幟招展、樂奏協和、女生列隊修方排行、一隊隊皆手持萬字小旗、屏息雁行、沿途經過、肅靜無聲、並由貴望素重、道高德隆、之修方數人敬謹親扶老祖轎桿、用表赤誠、以昭愼重、餘人亦各手持卍旗、僧首凝神、團隨以行、迨老祖至會升壇入座、大衆方始退息、有頃、鎔開玩瑁、大衆入席、揚飲、二十四日老祖降壇乩、二十五日盛會閉幕、而黑義來賓始相擁告別言旋矣、聞此次該會普通修方諸人、各納會費三元六角、其資深級高者、有百元五十元二十元以次遞降云、

縣長關心災民

【磐山】縣李興然公、廉潔自好、胞與爲懷、躬親調查災區、目覩無衣食之民、頓發已飢已溺之念籌劃救濟、晝夜爲勞惟本縣今年災情奇重、迥異往昔、現在災區之民啼飢號寒終日不得一飽者比比皆是若不速籌救濟、難免流亡載道、李縣長、業將此種情形、上聞省憲、請撥大宗貸欵、本月十三日、開行政會議、該縣長又提議、關於縣署所存之舊棉軍衣發放災民穿用、以蔽風寒、當經議決可行、不久即能發放、若李縣長之關心民瘼、可謂民之父母云、

館長廠長有人矣

【通化】圖書館長徐炳南因病逝世、遺額以財務局理財股長趙鴻恩接充、遺之遺額、以該局科員、徐凝清提升、該員等均於今(二十日)到差視事查趙氏於事變前、曾充斯職、對於館內各則、頗稱熟手、此次可謂爲地適選云、又訊、公益工廠廠長一席、亦由徐氏生前兼代、此次遺缺未便久懸、縣署特委道德會長曲宗亮接充、已於昨(十九日)接篆視事、溯該曲氏經商多年工廠又屬貿易性質、該對於廠內事務、甚屬相宜、上峯可謂識人、將來廠務之發展、殊難逆料云、

匪首東洋北海正法

【溝幫子】會率黨羽千人、入境[illegible]東洋北海等八名、[illegible]在盤山、黑山、境內擄掠、時既解送本市日軍守備隊部、審訊爲匪不諱、昨二十四日、午後二時、驗明正身、綁赴南郊刑場、執行槍決、以爽人心云、

肅淸匪賊之勇士、忠魂塔除幕式、(溝幫子)日滿各界集資、爲慰討伐匪賊、友邦戰死者之勇士英靈、建築忠魂塔、曾誌本報、但動工有日、而現在已告完成、本月二十四日、由日方函知各機關、舉行除幕式云、

河氷裂大車落水

【台安】近因天氣、異常和暖、柳河已結解氷、惟遼河尙未全開、日前有劉某大車、在馬耳道灣子過河行至中途、因氷開裂、全車馬落水、牲畜淹斃、人幸脫險損失頗巨云、

食粥人數激增

【台安】因年景異常不收、人民飢苦萬分、現經本縣城裡五台山佛教會、開設粥鍋、是以貧民、不遠二十里、而前來就食、大有接踵不斷之勢、今日二十四日、該粥鍋舊開鍋三日、竟來貧民二千餘名、經一般派警、維持秩序、尙未紊亂、觀如此之激增、一證拜後、或可增至三千四千之多、是以該

警察兵氣象一新

【北鎭】本邑警察當事變前、服制原有定章、無如一般不肖官兵、任意濫、而上峯對之亦視若無睹、所以官好私服以圖便利、而兵好借級以炫勢也、至於服務之精神、警察之義意、更所茫然、是故警政之退化、有加無已、距滿洲建國、甫及三載、他政姑不具論、即以警政而考核之、自較已往之年、進步良多矣、頃者官長警士、悉更呢服、階級嚴明、無論爲官爲兵、莫不嚴肅其姿態、和婉其言詞、精神奕突、氣象一新、或謂何以臻此風行草偃、上令固嚴、要之亦在隨時就近指導之力云、

新年特別警戒法

【西安】西安縣公署警務局長吳松霖、以時屆新年之期、密邇城廂防務極關重要、特與該局各指導官警務保安各股長篠崎、中久喜、渡邊、張幹卿、王鎰璞等規定新年警戒事項及辦法 簽准關縣長、參事官施行戒 備則爲 一日的、查新年 期、不久將至、城廂治安極關重要、誠恐有宵小之徒及不良份子、竄入境內乘機滋擾爲預防危險而策萬全、故有此特別警戒計畫之施行、二範圍懸城以內、特別注意地方、縣公署、監獄、中央銀行、領事館税捐局、商務會、電話局、電報局、發電所、電網門、三人員、主隊、第一區警察署、預備隊、第一騎兵中隊、迫擊砲中隊、四警戒方法、各門注意檢查行人、檢查貨賣人員如左、東門 一署署員崔國祥帶警士五名、北門、一署署員孫繼先、東南門、張志遠 南門、劉惠文、西門、楊寶樹 以上均其一署署員各帶警士五名、中街分所長白玉銘負責亦帶警士九名、注意搜查丙戶、各人員則爲、東門段、崔國祥、分所長文寶彬、南門段、劉惠文趙德岐、北門段、孫繼先、李洪亮、西門段、王子棟、李春生、柴草市段、侯敬審、周毓山、平康里段、楊寶樹、趙惠民、中街段、劉維邦、白玉銘南山頭段、張志遠、白國興、以上或爲一署署員、或爲班長分所長、二二員均帶警士五名此外注意搜查則爲、娼窑、旅店、伙房、飯館、鴉片零賣所市場中之嚴密搜查、由大隊部負責、出便衣偵探數名、由一署指定五人負責偵緝、夜間擇要設卡、晝夜出游動哨、大隊部警察教練所負責、早六時前晚六時後、各 城門禁止行人出入、夜間一齊搜查、警戒時期、自十二月二十一日起、至一月三日止、與局長有以上之戒備、新年期間城廂商民各戶、可以高 枕無 憂矣

提倡女子體育 (續)

一、施行强迫教育制

必須學校的師長爲號施令、以身作則的去强迫施行不可、規定一種體育的課程、倘使平日不習體育、那麼體育的課程不及格、將來同樣的不能畢業、

二、講授體育論理

體育課不能限於教授體操運動、應該授以體育的知識、使其自動的對於體育發生性趣雖有知道體育重要的人漸多、而研究討論體育的人尙不甚多、體育教師敢說有過半數沒有創造的能力 和自行編教材 的本領、那麼怎能供給他們一種體育的智識?這可見一般忽視體育的一個證據、

三、適合女子體格的體育

這也是最重要的一項、因爲在成人期女子和男子發育的身質不同、所以不能實行同樣的體育、有許多激烈的運動、根本不適於女子、因此女子在施行的時候、當然要感到一種困難、所以這也是防止女子體育發展的主要原因、我們若想提倡女子體育、必須要有適合女子體格的運動、這層是我們要留在末了討論的、

三、在學校以外女子的體育

因爲學校以外無體育、這是誰都承認的事實、實則體育並非只是限 於開全國運動 會那樣做起新的衣服、穿起運動背心、露着臂膊、本着腿才算是運動、也不只是像遊藝會的表演跳舞、穿上那蝴蝶飄舞的綢衣、驕人的緋色雪白的粉臂、櫻桃紅嘴唇、才算是運動、只要我們日常有一定的時間、便全身上肌肉運動、便算是練習體育了、現在社會民衆、簡直就不知道什麼是體育、尤其女子、在社會上的體教更是從未被人提起過、現在我們將社會所以不注重女子體育的原因分析一下、

甲、受儒家的影響

儒家重禮教、以雍容揖讓爲幽雅、因此女子作各種運動常感到一種羞恥、和不好意思的心理、須知運動是和我們日常吃飯睡眠一樣重要、對於我的身心的健康是大有關係、沒有什麼可認爲不好意思的、

乙、體教發達的障礙

我國女子體育因受社會上習慣的影響、向以文雅白面若生爲美、或以長髮細腰弱不勝衣的爲美、以往甚至有纏足束縛胸腰、種種摧殘身體的舉動須知束縛胸腰有害於身體的發達、且足以阻止其身體 的活動、所以我們對於女子體教第一要注意的是防止他作有害身體的舉動、

丙、[illegible]體育、[illegible]文藝識、長於文學和研究科學的、往往不願投考體育科、而投考體育科的往、往[illegible]文學科者、無興味、加以合格的學校少、營利的學校多、入學的程度不嚴加考查、求學期短、訓練不足、所以有無能的體育教師、不爲他人重視、有何建議、有何主張、多不能使他人贊同、辦事困難、[illegible]、這也是中國女子體育不能普遍的一大原因、我們今後要提倡女子體育的普遍化、非要改革這種惡習不可、怎樣提倡女子 體育普遍、現在分兩方面來說、(未完)

一九三四年度 世界田徑廿傑 (續)

馬拉松 (單位二小時)

(廿)仝三二分廿一秒齊貝爾特(德)

五十基羅米

(一)四時三分三〇秒 準邁(英)
(二)仝三六分八秒 維特羅克(英)
(三)仝三八分三八秒 理查斯(英)
(四)仝三九分三六秒 普雷吉(意)
(五)仝四三分三〇秒 耶理涅(瑞西)
(六)仝四六分一五秒 赫念爾(德)
(七)仝四六分廿秒 亞伯爾蘇爾特(瑞西)
(八)仝四六分四九秒 賽曼(美)
(九)仝四九分 貝特拉(意)
(十)仝四九分三七秒 當保爾大(意)
(十一)仝四九分五二秒 德林雪(拉特比亞)
(十二)仝五三分四四秒 布忽(德)
(十三)仝五二分四一秒 剌本(德)
(十四)仝五三分八秒 雪布(瑞西)
(十五)仝五三分廿秒 萊赫爾(德)
(十六)仝五七分秒 當歐賽拉麥念(芬)
(十七)仝五七分一三秒 休斯塔斯(德)
(十八)仝五九分四八秒 休爾賽(德)
(十九)五時一分五十秒 當涅斯(法)

跳高

(一)二米七(新記錄) 馬蒂(美)
(二)二米四(仝) 準邁(美)
(三)二米三 斯比蒂(美)
(四)二米一 哥特加斯(芬)
(五)二米 貝當麗羅(芬)
(五)二米 勃特雪(匈)
(五)二米 美特加夫(澳)
(五)二米 朝隈(日)
(九)一米九八 薩巴(美)
(九)一米九八 威英剋特(德)
(十一)一米九七 巴格(美)
(十一)一米九七 哈爾勃爾森(挪)
(十三)一米九六 斯扭巴梢(美)
(十四)一米九五 烏特貝利(美)
(十四)仝 斯本薩(美)
(十四)仝 比特金斯(美)
(十四)仝 矢田(日)
(十四)仝 析木(日)
(十九)一米九四 馬菲(美)
(十九)仝 富特金斯(美)
(十九)仝 加爾尼查特(美)
(十九)仝 麥克多尼威爾(美)
(十九)仝 木村(日)

今年世界
網球界之回顧

一九三四年度世界網球界、以台盃爲忠心英美爭覇、第一、第二兩盤、英美一勝一敗、結局如何、誰難預測、勝敗屬誰、懸在第三盤矣、屆時英首將培理、異常力戰、堂皇制勝、保持台盃仍屬英、美國欲將台盃奪歸、美國之野心、遂成徒勞妄想、

又最 令人痛心者、世界著名、網球大家日本人佐藤次郎之自殺是也擬當參加台盃戰之時、極患神經衰弱、肉體與精神、困憊已極、然因對祖國國民之聲援、冒病起程、至新嘉坡時、覺其責任之甚重且大、擬登岸回國、歸因朋友等之激勵、約同赴歐、不料解纜新嘉坡港後、輪船至滿剌加海峽時、竟投海自殺、魂登鬼籙、嗚呼哀哉、凝之計報一至、世界各國、各國 網球家及網紙、均實 讚湥 之球技、哀悼惋惜、

又此年盛傳澳洲業餘網球家克羅福特、脫離業餘而入美國職業團、至今日仍尙未決定、不過謠言所致而已、

玆據倫敦電、英國網球界消息靈通者、保達氏、發表、ＬＴＶ 報上之世界網 球廿傑分爲第一十傑、及二十傑、

第一十傑

1、胖特烈•約翰•貝利(英) 2、奉•克拉穆(德) 3、[illegible]汀、英、4、哈巴特•克羅福特(澳) 5、亞利遜(美) 6、福蘭•[illegible]休利玆(美) 7、門特衛[illegible]克) 8、加比(南非) 9、西德尼烏特(美) 01、斯蒂法尼亞([illegible]

第二十傑

11、蕾斯達斯•[illegible]券(美)
21、麥克格拉斯(澳)
31、福蘭克•巴加(美)
41、安達•梅爾遜(法)
51、巴克蕾•貝爾(美)
61、喬治•羅特(美)
71、基利斯當•巴薩斯(法)
81、克利福特•薩達(美)
81、亞德林•克意斯德(澳)
02、格爾德(美)

CLUB

双美人牌
固拉普

助艷添嬌之女界至寶

百杯健康
千杯延年

妻……郎君！倆的身體當加保養請倆每晨喝幾盃吧！

夫……是的　我從此便要喝葡萄酒了

補血強壯

赤玉牌葡萄酒

13

不知疾病
不知寒冷

博

新案靈苔

健康藥帶

發賣元東京博文館
滿州總批發處大連市能登町三四 豐生號 電話七四一二番

堅實準確之錶

璧聯

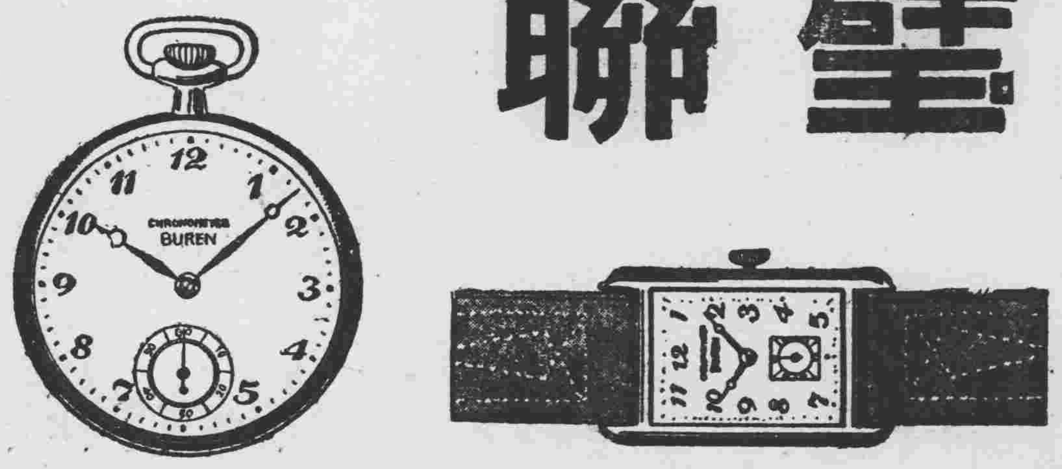

BUREN

Veramon
Schering

凡拉蒙

凡拉蒙驅除頭痛有神出鬼沒之奇效

各大藥房均有出售
每管裝十片及二十片

NSK

印「洋字牌」

堿料子每袋裝一六八斤
火堿每桶裝五〇〇斤

此貨向委敝本行爲全滿代理業已多年品質之優早經各界讚許是以銷路日見發達惠顧之情至爲銘感今爲便利各界顧客起見特於奉天新設分行一處各貨在庫豐富價値公道如承賜顧不拘多少無任歡迎

營業品目

台灣各社酒精、爪哇馬尼拉酒精、
醫療用藥品、化學、工業藥品、
火堿、堿料子、皮革材料藥品、
釀造用原堿、德國拜耳藥廠製品、
各種新藥品、膠皮製品及原料、
石鹼蠟燭原料、衛生材料、
染料、香料、消毒藥品、

株式會社 貿易商 濱崎商店

奉天出張所
奉天商埠地五緯路大街一〇八號
電話日園五八八〇番

本店大連市山縣通一三五番地
電話日園五五一八番

支店大阪市東區平野町一丁目一番地

滿洲帝國第一年之經濟

國內產業開發 商工界情況(二)

物價並銀價之張跌

又輸入方面、因一般農家購買力減退、滿人向輸入品交易不振、綿糸布交易爲消極的、五月六月北滿水害、貿者呈一頓挫、據九月大阪風水害、市價漲騰、一時呈活況其後依水害復興交易漸次回復、特建築界之旺盛比大同二年無大差、

一般商情

▲物價趨勢

康德元年滿洲農產物物價趨勢、年頭一二三四月之項市價續跌、特三月末現出未曾有之慘落市場、其後歐洲向輸出好轉、五月市場恢復人氣、特產價格亦呈反騰、然五月末依德國滿臘原料禁止、爲反跌、七月因天候不順農產物豫想不佳再呈反騰、次德國大豆輸入解禁、北滿水害等市價呈一進一退概呈騰勢十二月初旬之市價

大連　大豆四圓五十四錢(百斤)
　　　高粱四圓二十四錢(全)

新京　大豆十二圓九十錢一石建
　　　高粱十二圓七十錢一石建

	一月	三月	五月	八月	十月	十一月
高粱一斗	〇、八〇	〇、七〇	〇、七〇	一、〇〇	〇、九〇	一、三〇
陸稻全	一、六〇	一、四〇	一、九〇	二、八〇	二、〇〇	二、六〇
水稻全	二、二〇	二、四〇	二、三〇	三、二〇	二、八〇	三、〇〇
豆油一斤	〇、一一	〇、一四	〇、一三	〇、一五	〇、一二	〇、一五
薪百斤	一、〇〇	一、〇〇	一、一〇	一、四〇	一、三〇	一、五〇
木炭十斤	〇、六〇	〇、六〇	〇、六五	〇、七〇	〇、六五	〇、七〇
煤油一斤	〇、一八	〇、一七	〇、一六	〇、一五	〇、一四	〇、一八
麥粉一斤	一、六二	二、四五	二、四〇	二、四〇	二、三五	二、六五
豚肉一斤	〇、二六	〇、二六	〇、二〇	〇、二六	〇、二二	〇、二四
牛肉一斤	〇、二四	〇、二四	〇、二四	〇、二五	〇、二四	〇、二四
煙草一個	〇、一〇	〇、一〇	〇、一〇	〇、一〇	〇、一〇	〇、一〇

▲大連物價(小賣)(白米爲滿洲米特等米)

▲奉天物價(小賣)

	五月	六月	七月	八月	九月	十月
白米一斗	七、二〇	七、五〇	七、八〇	八、三〇	七、八〇	七、三〇
麥粉百匁	〇、〇六	〇、〇六	〇、〇六	〇、〇七	〇、〇七	〇、〇七
砂糖一斤	〇、〇八	〇、〇八	〇、〇八	〇、〇八	〇、〇八	〇、〇八
煙草刀牌一個	〇、一〇	〇、一〇	〇、一〇	〇、一〇	〇、一〇	〇、一〇
牛肉百匁	〇、六〇	〇、六〇	〇、六〇	〇、六〇	〇、六〇	〇、六〇
豚肉百匁	〇、四〇	〇、三八	〇、三八	〇、三八	〇、四〇	〇、四二
煤炭(一噸)	一三、六五	一三、六五	一三、六五	一三、六五	一三、六五	一三、六五
木炭一俵	一、六〇	一、六〇	一、六〇	一、六〇	一、六〇	一、六〇
薪五貫	〇、四〇	〇、四〇	〇、四〇	〇、四〇	〇、四〇	〇、四〇

▲物價指數

(一) 據國務院調查全滿七大都市物價指數如左、

	六月	七月	九月	十一月
穀類	一〇三、六	一一二、二	九六、八	一〇一、八
蔬菜	九二、二	一一九、二	一一四、三	一〇五、三
魚肉	九九、三	一〇〇、七	一〇四、六	九九、四
食糧品	一〇二、四	一一一、〇	九六、五	九六、九
調味料	九九、四	一〇一、五	九九、八	八六、九
衣料	九七、三	一〇二、一	一〇〇、八	八〇、七
燃料類	一〇二、四	一〇一、八	一〇二、二	一〇二、三

(二) 大連批撥物價指數大勢如左

	一月	二月	三月	六月	八月	十月
雜穀蔬菜	九九、二	九六、五	一一二、〇	一一一、二		九、八四
調味品	一〇〇、二	九九、六	九八、九	九九、九		九九、八
雜食料	九八、〇	一〇〇、六	九七、六	一〇四、〇		一〇〇、〇
魚肉類	九八、六	九七、八	九七、四	一〇三、八		一〇二、八
衣料類	一〇一、二	九九、四	一〇二、六	一〇一、五		九九、五
建築材	九九、三	一〇〇、九	一〇一、四	一〇一、二		九七、九
燃料	一〇〇、〇	九九、四	九九、五	一〇〇、〇		一〇〇、〇
雜品	九九、六	洸八、六	一〇〇、三	一〇四。三		一〇〇、六

(三) 奉天糧米批撥行市物價指數如左

一月	一〇〇	五月	一一一	九月	一三八
二月	一〇二	六月	一一七	十月	一三四
三月	〇一〇四	七月	一二一	十一月	一三三
四月	一〇三	八月	一四八	十二月	一三三

則康德元年中物價趨勢、各地雖一樣大體之跌漲狀況如左

一月	五厘跌
二月	二厘漲
三月	八厘跌
四月	九厘跌
五月(全般的)	一分一厘漲
六月	一分五厘漲
七月	二分三厘漲
八月	三厘漲
九月	八厘漲
十月	三厘跌漲
十一月	激漲

▲銀價跌漲

次檢驗銀價漲之跡、因五月廿二日美大統領之銀教書、誘致世界的銀價昂騰、滿洲國亦影響極大、遂十月中國弊對金票躍進達一百二十二圓、而中華政府當路極力防止銀流出、則謀銀輸出稅提高、然未奏効上海銀市場呈混亂、於滿洲□影響不少、現物對鈔票十二月十二日遂達一百十四圓、入年末國幣呈非常時狀態、新京金融並奉天金融界呈金融硬塞之感、

▲金票對國幣(先卯)

	最高	最低
一月	九〇、二四	八七、二〇
二月	九一、二〇	八七、一〇
三月	九〇、八五	八七、一〇
四月	九六、二〇	八七、三〇
五月	一〇〇、五〇	九二、八〇
六月	九四、八五	九〇、八〇
七月	九二、三八	九一、〇〇
八月	九一、七〇	八八、〇〇
九月	八九、三四	八六、二五
十月	九〇、七〇	八一、五〇
十一月	九八、七〇	八七、七〇

△貨幣現物市況(平均)

	金對鈔票	金對國幣
一月	八五、〇二	八九、四七
二月	八三、七三	八八、七六
三月	八三、三一	八八、七七
四月	八五、四六	九一、七八
五月	九〇、四六	九五、〇八
六月	八九、〇五	九三、三五
七月	八六、八五	九一、八七
八月	八三、七九	八九、六七
九月	八一、三〇	八八、五三
十月	六八、八二	八六、八〇
十一月	八二、五一	八九、二八

日滿經濟委員會 已決具体的組織

南全權着任後之重要案

日滿兩國經濟的協力促進之必要、今次決定日滿經濟協定之締結、兩國當路已定大體方針、南全權大使之着任將令促進該時機、聽該協定之要旨如左、

▲第一條 日本國政府及滿洲國政府、隨以下規定事項於滿洲國新京設置日滿經濟委員會之件共表同意、

▲第二條 日本國政府及滿洲國政府、玆約定於滿洲國(合滿鐵附屬地)及於關東州租借地、關于日滿兩國間之經濟關係事項、悉附議日滿經濟委員會之討議、

▲第三條 日滿經濟委員會組織依左記委員、

一、日本國政府任命之委員若干名、

一、滿洲國政府任命之委員若干名、

一、委員長充任日本國政府主席委員

▲第四條 日滿經濟委員會會議之議事據委員表決之過半數定議決權限倘委員之贊否同數之時委員長則決定可否、

▲第五條 日本國政府及滿洲國政府玆約定對日滿經濟委員會會議裁決決議、實行上、講可及的快速之措置、

▲第六條 據日滿經濟委員會事務囑託之起見、於該委員會所在地設置常設日滿經濟事務局、

▲第七條 日滿經濟委員會之費用隨該委員會會議之決定率分担 日本國政府 及滿洲國政府、仍兩國委員爲同數、

是爲全滿之問題

新京輸入組合久米主事談

關于滿洲國官吏消費組合設立、新京輸入組合原關于外國之問題、然日本小賣商之打擊爲必然之理故有對策樹立之必要、但日人方面原存關東廳滿洲消費組合、故消費組合問題爲全段的問題、事變以來於滿蒙日本商人之發展爲異常、東北政權時代重壓下邦商漸得擺脫重壓、而今逢消費組合問題査日本當局獎勵滿洲移民、日本側當局不能無關心、本案件不止一新京、關于全滿之事項也宜陳情以期商權之擁護、

滿洲國官吏消費組合 無商家壓迫事實

【新京】滿洲國官吏消費組合開設、對一般商人側反響不少、關于右發起人國道局岩田事務官談、關于滿洲消費組合案、一般之反對已爲預期事項、然一方批撥商間希望消費組合者不少、現一部者有設立運動贊成者、故全商人不能一律反對、查該消費組合設立上對商家之問題、加熱考、由各方面聚集資料、臨實際上繼續研究、其結果設立消費組合斷無商家壓迫之事實、是研究上之結論也、故據該研究謀設立計劃、倘理解消費組合之內容及販賣價格、不有惡影響之關係、自爲分明、殊比消費組合商家之利得非離事、按組合之開業趣旨存組合相互扶助之精神、又存防止不當利得輸入助長等要濟經濟狀態之整調安定矣、

哈爾濱特別市新計劃 設立家畜公益市場

融通資金家畜委托管理等

【哈爾濱】哈爾濱特別市擬以資本一萬元、計劃設立家畜公益市場、目下着著進行準備、但該公益市場爲實行特別市管內一般人之家畜購買資金之融通、家畜飼料之販賣家畜之委托管理等者、依右家畜公益市場之設立、對哈爾濱特別市管內之畜生改良並家畜買賣、與以多大之便利云、

奉天省金融合作社 放欵百卅六萬元

收回成績甚爲良好

奉天省金融合作社總處以管下各金融合作社活躍爲異常在十二月現在、對農耕資金放欵總額爲百卅六萬元、在資金之收回、因對金融指導得到良好結果、至十一月底止對於至收回期限之放欵十五萬元、而放回廿萬元、以外之好成績、尤其如滿陽金融合作社者、今春放欵總額爲卅二萬元、至今年十二月底應收回者四萬元、已全部以現金償還、本利欵交期限在一、二、三月之放欵在期限前償還總額亦達五萬元、共計在九萬元以上之好成績、在財政部第一期金融合作社擴充計劃進展之同時對全滿農村金融之整備而期待其圓滑、

當專賣法實施前 外國煤油之現狀

【新京】當煤油專賣法實施之前、關於在滿外國煤油公司最大之左側三公司其大要如左、

▲亞細亞煤油公司 在哈爾濱設有本公司、奉天爲分公司、在全滿各地皆有代理店、亞細亞爲三公司中之設備最完全者、在輸入上亦川自有之船舶直接運送在營口及奉天有收容力三千基羅格蘭姆之貯油池三個、七千基羅者兩個及一千基羅汽油貯油地兩個爲油類之批發並直營製精工場、工人三百名、其製品爲元實牌、僧帽牌、鐵錨牌之三種、批發一箱七元五角、大同二年度實出量爲一千萬箱、

▲德士古煤油公司 該公司與美孚行同樣爲美國系、其在滿洲國內之商業的勢力與美孚行相等、製品有幸福牌七元三角、紅星牌七元五角、

▲美孚行煤油公司 該公司以固有之買辦制度與亞細亞爭奪市場以至今日設備收容、六千基羅之貯油池、製品有老牌一箱七元五角、鷹牌七元三角、本公司在上海奉天爲分公司、

非會議決裂

長岡代表之報告

【東京二十六日】據外務省着訊長岡代表二十四日於巴達維亞在留日本人會關于會商經過說明左記內容、巴達維亞會商已經七個月、日荷兩國意見雖已呈接近、協定之到達仍存懸隔、要不過日時之問題、基礎工事已呈確立今後之案件爲補裝工事之問題然荷蘭代表已歸還本國、文書往復不徹底、則決意回國、是非會議決裂、今後事越田代表繼續會商、

日荷會商 手交聲明書

【東京二十六日】二十五日巴達維亞發歸國之日本長岡代表、先出發二十四日正午訪問荷印總督手交廣田外相聲明書該聲明書如左、

日本政府今回一時命長岡代表之回國、然對荷印會商之目的貫徹、將來盡力兩國親善關係增進、故希望荷印側亦據日荷親善之起見努力會商之宗成、

而廣田外相之聲明書對荷印總督附與感銘總督亦依紹左記回答、

今次會商中日本政府當局之態度、爲妥協穩健的態度、將湛感謝、將來對日荷兩國親善關係有絕大之期待、

條銀金標

●日站現行 ……片……分
五三片二分一
●約鈔現現行 ……仙……分
●現物實銀行 六四留比……分
上海標金 午前
開行 九七五圓三
大價 九七七圓三
下市 九七二圓三
小價 九九九圓五
午後開行 九七一圓九

中外匯兌

午前 / 午後
美匯兌 四弗九四仙八分三
美日匯兌 二八弗八〇仙
日美匯兌 二八弗四分三 / 二八弗八分七
美國上海匯 三四弗三七仙
上海東匯實 一一九圓二分 / 一一九圓二分
上海美匯實 三三四弗一六分五 / 三四弗八分三
日美匯實 一先四片一八分五 / 一先四片一大分一
上海美匯實 三四弗八分五
英美匯兌 ……分
美日匯兌 二八弗三 / 二八弗七 ……分 ……分
上海美匯實 一先四片一四分五 / 一先四片一六分二
上海東匯實 一一九圓 分
美國上海匯 ……弗 ……仙
●奉天城內匯兌 國幣 滙上海 一、二二 / 滙申銀 一、二二 / 滙天津 一、二三
●大連匯上海 一〇三五圓五 / 一〇三二圓〇 / 一〇三二圓〇 / 一〇三六圓〇 / 一〇三三圓〇 / 一〇三三圓〇
大連烟台 午前 / 午後 一三大圓〇
●安東滙上海 一、一九元〇
●奉天城內鈔票 國幣 換金票 六、〇〇 / 一、〇七二
鈔票換現大洋 一、〇八三
哈大洋換現大洋 一、〇八〇
天津中交票換現洋 一、〇三五

各地錢鈔

【奉天】●日站金票對國幣 午前 / 午後
開行 九三三〇 / 九三一〇
下市 九三〇五 / 九三二五
大價 九三三〇 / 九三三〇
小價 九二九〇 / 九三一〇
安數 四六万 / 六万
●全國幣對金票行
九點 一〇七、二〇 / 一點 一〇七、四〇
十點 一〇七、六〇 / 二點 一〇七、三五
十二點 一〇七、五〇 / 三點 一〇七、二五
●鈔票對國幣
開行 一〇八六〇 / 一〇八五〇
下市 一〇八六〇 / 一〇八四〇
大價 一〇八七〇 / 一〇八五〇
小價 一〇八六〇 / 一〇八四〇
安數 四三万 / 三万
●同現行
九點 一〇八、一〇 / 一點 一〇八、三〇
十點 一〇八、三〇 / 二點 一〇八、三〇
十二點 一〇八、三〇 / 三點 一〇七、二〇

【大連】●鈔票對金票(近卯) 午前 / 午後
●同遠卯
開行 一一六六〇 / 一一六〇〇
下市 一一六五五 / 一一六一〇
大價 一一六八〇 / 一一六一〇
小價 一一六五〇 / 一一五八五
安數 五六五万 / 二八〇万
●同現行(午前) (午後)
九點 一一六〇〇 / 一點 一一六四〇
十點 一一六五五 / 二點 一一六五〇
十二點 一一六四五 / 三點 一一六〇五
開行 一一六五五 / 一一六、四〇
下市 一一六四五 / 一一六、六〇
大價 一一六七五 / 一一六、六〇
小價 一一六四〇 / 一一五、二〇
安數 四四五万 / 二四四万

【安東】 午前 / 午後
●鈔票對小洋票現行
●現洋對鈔票現行
●國幣對金票匯會妻 一一九、六〇 / 一一五、五〇
近卯開 一〇七五〇
又市 一〇七〇〇
遠卯開 一〇七三〇 / 一〇七二〇
又下市 一〇六七〇

【開原】金票對國幣現行 (午前) (午後)
九點 一〇七五〇 / 一點 一〇七、四〇
十點 一〇七五〇 / 二點 一〇七、四〇
十二點 一〇七五〇 / 三點 一〇七、四〇

【新京】(午前) 午 / 後
●鈔票對金票 一一大七〇
●國票對金票 一〇七六〇
●鈔票對國幣 九二五〇
●鈔票對金票 一一六二五
●現洋票對金票 一〇七三〇
●國幣對鈔票 九二八〇

【哈埠】●國幣對金票現行 午前 / 午後
十點 一〇七、三五 / 二點 一〇七、三〇
十一點 一〇七、三五 / 一點 一〇七、三〇

國外商品

●美國棉花 圓 二十五 錢(跌)
十二月卯 一二仙三七
一月卯 一二仙五一
三月卯 一二仙六六
五月卯 一二仙五三
七月卯 一二仙六七
十月卯 一二仙六一
現行 一二仙七五
●印度棉花圓 錢(漲)
卜羅吉印 留比
沃諜吉印 留比
遙高營印 留比
●大阪棉花
近卯六八四〇 遠卯六八七〇
●大阪三品(綿絲)(壹梱)金票價 午前(開行) 午後(開行)
十二月底 二一六〇 / 二一四〇
一月底 二一一〇 / 二一二〇
二月底 二一二〇 / 二一一〇
三月底 二一一八〇 / 二一五〇
四月底 二一二八〇 / 二一二四〇
五月底 二一四一〇 / 二一三九〇
六月底 二一五四〇 / 二一五〇〇
●大阪綿在現行
〇龍 六八〇 / 鵝鳥 七一五
軍人 八三〇 / 扇面 二〇三〇
藤油 五五五 / 福助 二一四〇
白羊
●橫濱生糸 現貨 六〇七
●近卯 五九二 / 遠卯 六〇五
●午後 五九一 / 現貨 五八九
●近卯 / 遠卯 三七一
●神戶豆餅
一月底 三七〇
二月底 三七四

各地市價

●奉天市豆內

大豆	一、二〇	穆子	〇、八二
豆餅	一、三五	大麥	〇、四〇
豆油	一、五〇	小麥	〇、五〇
日小豆	一、四〇	高粱	一、三〇
小豆	一、三五	白米	一、一〇
小小豆	一、一一	稷米	二、五五
青豆	一、四五	元米	一、九〇
白豆	一、〇〇	小米	二、二〇
青豆	一、四〇	山米	二、六〇
黄豆	一、五〇	江米	一、八〇
豌豆	一、三〇	稻米	三、五五
稗子	一、〇〇	粟米	一、九〇
荏子	一、一〇	粳米	一、六〇
蘇子	〇、四八	芝麻	二、〇〇

【大連】●大豆(百斤)鈔票價
現帶袋 四、四四 / 四四〇
大帶袋 …… / ……
十二月底 四、四一 / 四三六
一月底 四、四二 / 四三七
二月底 四、四四 / 四四一
三月底 四、四八 / 四四五
四月底 四、五二 / 四五〇
豆餅(一塊)鈔票價 午前(開行) 午後(開行)
現行 一三七五 / 一三六五
一月半 …… / ……
二月半 一三八〇 / 一三七〇
三月半 …… / 一三七〇
四月半 一三九五 / 一三七五
五月半 …… / 一三八〇
●豆油 鈔票價 午前(開行) 午後(開行)
現行 一二五〇 / ……
十月半 …… / ……
五月半 …… / ……
●高粱(百斤、鈔票價) 午前(開行) 午後(開行)
現行 三、九三 / 三九一
十二月底 三、九六 / 三九六
一月底 三、九七 / 四〇〇
二月底 三、九七 / 四〇三
三月底 四、九六 / 四〇九
四月底 四、〇一 / 四〇五
●大連麻袋(一枚、金票價)
現貨 三、八七 / 三八七
五月底 …… / 三八一
一月底 …… / ……
二月底 …… / ……
安數 万 / 一万

【新京】●大豆、一石鈔票價 午前 / 午後
現行 …… / ……
一月底 …… / ……
二月底 …… / ……
三月底 …… / ……
●高粱(一石、鈔票價) 午前(開行) 午後(開行)
現行 …… / ……
一月半 …… / ……
二月半 …… / ……
三月半 …… / ……

【哈埠】●大豆(壹角特價現行) 午前開行 午後開行
一月半 〇八四五 / 〇八四二五
二月半 〇八六二 / 〇八五五〇
三月半 〇八八五 / 〇八六二五
●小麥(全上) 午前(開行) 午後(開行)
一月半 一四九五 / ……
二月半 一五一五 / ……
三月半 一五二五 / 一五二五

歐美生乳藥

呀、奇了……
有兒無奶 其母必憂 但世有生乳、強身、補血之妙劑 此劑爲何、即歐美生乳藥也 藥盒印有飛艇爲記
「謹告假冒」
定價每瓶一元二角
總發行奉天鼓樓南 歐美大藥房西號

開會聯歡 吸紅大喜香烟 滿座笑口常開 賓主均能盡歡
南洋兄弟烟草公司出品
注意 紅大喜香烟罐內及小包內多裝有贈品

殺菌止淋丸 一經服用直達尿道止痛定痛

本丸對於淋濁各症、主治各慢性五淋白濁、以及淋毒引起之合併症、如攝護腺炎、睪丸炎、膀胱炎、腎盂炎、及女子淋病、子宮炎、其主要作用殺菌、止淋、服藥之後、直達尿道、如急性淋之劇烈症象、能迅速緩解之即痛痊、性症、斷於一星期內、能漸漸良好、洵爲極優之治淋特效藥也、定價每小盒現大洋一元、特製大盒三元、中盒二元、備說明書、函索即寄、郵費不加、但外埠函購、郵件必須掛號、以免遺誤 另外票九折、
奉天大西城門外電車站 英美大藥房 啓

帽子牌 商標 腦欣
此『腦欣』藥效能究竟如何願著者待服用三分鐘後即可証明頭疼聖藥『腦欣』是本社之偉效藥研究所本最新藥物學之學理及臨症之實驗而炮製者與從來坊間所售之頭疼藥迥異乃獨創之秘方以理想所得精製之腦神經專門藥也故其奏效神速卓絕而得經驗宏富著名之醫學博士森田資孝先生之推賞久已風行海內且服用後絕無副作用倘連續服用亦無惡影響此確爲腦欣之特長
主治
○偏正頭痛○頭重神昏
○頭目朦朧○腦筋疲勞
○精神鬱悒○面神經痛
○宿酒惡醉○暈船暈車
【腦欣】除粉末藥外有錠藥。一並發售。可隨意購用
【近坊間有牟利之徒冒本劑騙人。注意帽子牌商標。庶不致誤。
【各地有名藥房均有代售
定價 四包二十錢 七包三十錢 十三包五十錢 廿八包一圓
滿洲國總批發 大日本名古屋市東區京町 荒川長太郎合名會社謹製 新京永樂町三丁目 新京藥品株式會社

北平胡開文筆墨莊駐新京大馬路泰發合百貨商場三層樓上專售湖筆徽墨如蒙惠顧無任歡迎

天津瑞氏 [illegible]
天津震泰報館峻芝堂啓 電話四二二七
天津法租界天祥市場二層樓西馬路北頭宣講所西南
奉天總經理處 城內鼓樓南 商標註冊 峻芝堂商標
滿洲總發行 山海關南關中間路東峻芝堂分號

保腦 冬令治咳 最靈

治眼病 使眼美 防紫外線之害

特許專賣

（本社研究部發明 應用烏爾華歐列銀）

醫學博士 河本重次郎先生
醫學博士 小玉龍藏先生
醫學博士 吉田義治先生
醫學博士 山中當之先生
醫學博士 豐田正達先生
推獎

特製大學眼藥

DAIGAKU EYE-LOTION

調劑老舖 參天堂株式會社 大阪市東區北濱一丁目

「特製大學眼藥」
無瓶套盒者 有小盒、中盒、大盒 小兒用之四種
附玳瑁瓶套盒者 有小盒、大盒、特大盒之三種

價格低廉

各埠藥房洋貨舖等處均有代售

一藥兼有三作用

堪驚之藥效進步

＝不痛、不麻、舒適而有效＝

治病作用

第一……治眼病之藥效。有學問上最高標準之卓越效果。並且「最爽快。最快治癒」之事是卽「特製大學眼藥」獨有之特色也。以本劑點眼。則有特別清涼之快感。使眼中立涼。感覺非常爽快。並無少些之麻。痛。癢等感可以迅速治癒。

（每瓶必添。洗眼錠劑「大學洗眼藥」故可使更能完全治癒）

適應症

▲脫拉火膜（顆粒性結膜炎） ▲流行眼疾（結膜炎） ▲角膜炎 ▲眵留眼 ▲起星眼 ▲昏花眼 ▲凝眼 ▲疲勞眼 ▲衝傷眼 ▲血紋眼 ▲爛眼 ▲火眼 ▲麥粒腫 ▲暈眼等一切眼疾

美眼作用

第二……使目光活潑轉動。卽暈雲之眼。或細醜之眼。用此「特製大學眼藥」一滴卽可看有美麗之光輝。更能目中感覺爽快。目性良好。眼力不能疲乏。

紫外線防止作用

第三……防止光線中之紫外線。有保護眼之力。由强烈光線之直射與反射。使目作痛。因光線中有紫外線。見光而感目眩。卽受紫外線之害故。寒國擢雪眼。夏日在海岸感覺目痛。乃係雪上與砂上。有太陽反射之紫外線而傷目也。

若以「特製大學眼藥」點眼。可以防止紫外線保護目力。恰與帶色眼鏡、遮光線之效果同。並無有帶色眼鏡之[illegible]。

以上三作用合而爲一之效用

以上之治病。美眼。紫外線防止之三作用。並不各別作用。互伴相助。營强大之複合的藥理作用。不論病眼者。或好眼者。均有特殊之效力。「特製大學眼藥」實有此等獨特之作用。是以人人贊許。以爲最有權威之眼科藥。爲眼科學之泰斗五大博士異口同音所推獎者也。

卽「特製大學眼藥」＝患眼病的諸君用時＝

遮有害之紫外線。減病患部之刺激。治眼病而有其樣效與美眼作用相依。有獨特之「美眼速癒」之效。

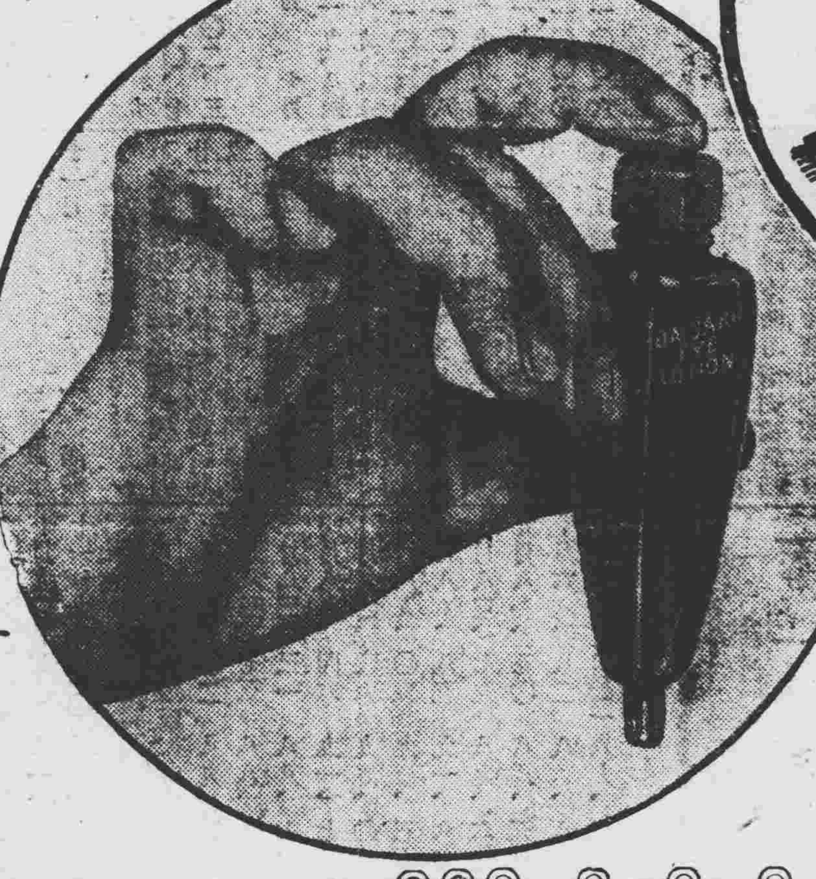

「特製大學眼藥」＝無眼病的諸君用時＝

使目美。使目性良好。遮紫外線保護目力。有豫防種種眼病之效。

故此眼藥。不特對有病之人。卽

網球。足球等之室外運動……

影戲明星。舞臺俳優。其他鑄造所製鐵所事務員等。常受强光線反射之職業者……

待有魅力美目之人……

執事。看書。觀劇。鑑賞電影等之時。防目力疲之其他如保護眼力等

有與吾人之日常生活所不可離之關係。可以常在衣囊中或手包中携帶之便利無比。

衛生、便利、經濟兼備之 茶褐色遮光性 自動點眼容器

特容器下端之蓋取去。向上端之膠皮帽用手指搦押。容器自身卽成爲點眼器。眼藥卽一滴一滴滴下來。

◎卽剩最後之一滴。亦不能侵入外界之不潔物。衛生上絕對安全。

◎看如香水小瓶形之斯馬特式。合乎近代人之趣尙。

◎使用法簡單。不論誰均可隨意點眼。不能浪費藥液。

◎容量約一百十滴。較從來品。約增一成。

◎倒亦不能溢出藥液。不論拿到何處均可。

◎爲防止日光將藥力弱微。故藥瓶用茶褐色之玻璃。遮其光線。

天下獨步・新奇發明

世上風雅人士紳士淑女 手此如獲異寶珍藏懷裡

人工玳瑁瓶套盒添贈

携帶優美高尙之玳瑁瓶套盒發明以來世人激賞歡呼如狂如醉 無此套盒者 請索取可也 人工玳瑁瓶套盒添贈「特製大學眼藥」其價値與無套盒之中瓶相等 套盒內瓶較諸無套盒小瓶 約十分三之大 套盒內瓶眼藥用罄時 其套盒仍堅牢堪以永久使用 形狀雖稍小 請代裝無套盒小瓶 則便利之套盒可永遠用之

特製大學眼藥獨有之特長

1、一藥有三作用 卽治病而外 兼有美眼及防止紫外線之兩作用 故尤稱理想藥中之神效

2、配合參天堂研究部發明 專賣特許之「烏爾華歐列銀」此藥於防止紫外光線 兼治療光線障害上 著明卓效

3、裝備獨特之新案特許品「茶褐色遮光性自動點眼容器」更又將藥業界劃新紀元之發明品 膾炙人口之「人工玳瑁套盒」不惜工本報效 而附贈之

4、每瓶添呈「大學洗眼藥」在眼科醫學上 最能期極合理 迅速且完全治療他

5、「大學洗眼藥」之包裝 此次獲得世界一之衛生包裝有名之美國之「[illegible]」包裝之權利 施行極東誰人均未嘗用過之完全包裝 故「大學洗眼藥」由製成錠劑至於包裝 完全不觸手 自動的包裝 而每一錠均用巴拉粉紙 絕對不受外界之氣 重視衛生之洗眼用[illegible]